LOS ANDES

DIECISEIS PAGINAS
Precio del Ejemplar $ 6,00

Año XCIII | Registro Nacional de la Propiedad Intelectual Año 1974: Nº 1.270.582. | MENDOZA — Jueves 21 de Agosto de 1975 | Publicación adherida al Instituto Verificador de Circulaciones | Núm. 31.019

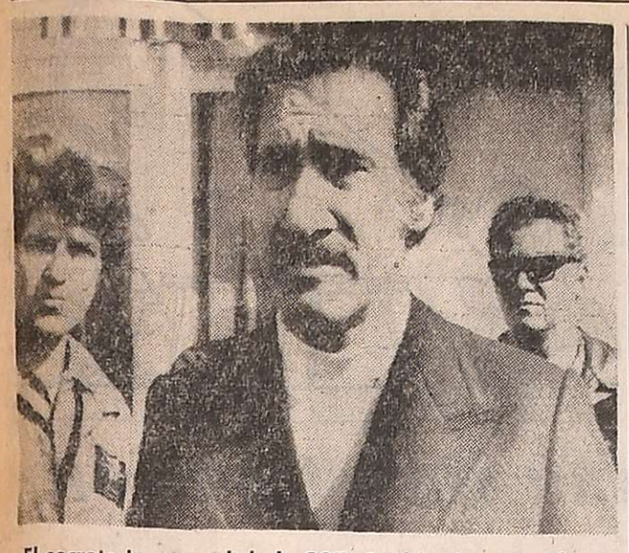

El secretario general de la CGT, Casildo Herreras, abandona el aeroparque metropolitano tras haber arribado procedente de Mar del Plata. (Radiofoto de Télam).

Grupos armados atacaron la casa de Gobierno y la policía en Córdoba

Murieron 5 agentes y varios guerrilleros

Hubo numerosos civiles heridos

CORDOBA, 20 (NA). — Cinco policías y un número no precisado de extremistas muertos, además de numerosos heridos a bala, es el balance provisorio, hasta esta noche, de las sincronizadas incursiones guerrilleras que se desataron hoy sobre esta ciudad y que incluyeron ataques armados contra la jefatura de policía, la Casa de Gobierno y la sede del Comando Radioeléctrico, según informó oficialmente el interventor federal, brigadier Raúl Lacabanne.

La policía y el Ejército coordinaron sus efectivos para controlar el foco subversivo y la situación estaba parcialmente dominada cerca de las 20 horas.

Lacabanne ofreció una conferencia de prensa, poco después que la Casa de Gobierno fuera atacada por francotiradores que, al igual que otros grupos que actuaron en distintos puntos de la ciudad, se identificaron como pertenecientes a la organización declarada ilegal.

El vasto operativo terrorista, similar al registrado aquí el pasado 30 de julio, tuvo por escenario el casco céntrico de Córdoba donde grupos extremistas atacaron a tiros la jefatura de la policía provincial, arrojaron una granada en el interior del Comando Radioeléctrico de la repartición y varias bombas lanzapanfletos, así como también se valieron de numerosos francotiradores para hostigar a las fuerzas de seguridad con disparos de armas largas.

También se hicieron estallar bombas de estruendo, mientras desde las azoteas de pisos altos se disparaba sistemáticamente con armas de distinto calibre, aparentemente sin blanco determinado y con la finalidad de crear un clima de pánico.

Las denominadas bombas panfletarias lanzaron volantes de la organización extremista declarada ilegal, en los que se aludía a los hechos ocurridos en Trelew el 22 de agosto de 1972, oportunidad en que se dio muerte a trece guerrilleros que, según las versiones oficiales, intentaban escapar de la base aeronaval Almirante Zar, en la que se encontraban detenidos.

Frente a la sede del Departamento Central de Policía de Córdoba yacen los cuerpos de un cabo y un agente de la repartición, dos de las víctimas fatales de los ataques consumados al mediodía de ayer por elementos extremistas. (Radiofoto de NA).

Ataque a la policía

Las acciones terroristas se desencadenaron a las 11.15, cuando varias personas que pasaban frente al edificio de la Jefatura de Policía portando "changuitos" de los que se utilizan para efectuar compras de comestibles sacaron del interior de los mismos metralletas, con las que iniciaron un tiroteo contra la guardia. Simultáneamente, varios francotiradores atacaron con armas largas desde edificios altos ubicados en sectores adyacentes.

En esta acción fueron muertos los cabos Rosario del Carmen Moyano y el agente Luna, que pertenecían al personal de la guardia de la jefatura y fue gravemente herido el comisario Escobar.

Al mismo tiempo, otro grupo atacaba con un artefacto explosivo la sala de comunicaciones del comando radioeléctrico, que resultó seriamente dañada. El ataque a este edificio provocó heridas a los operadores Figueroa, Román y Capure.

Otro grupo extremista cruzaba coches en las calles aledañas para impedir el tránsito normal de vehículos, al tiempo que los francotiradores atacaban a balazos la unidad de Infantería de la Policía provincial.

Cae un sedicioso

Las fuerzas de seguridad, por su parte, lograron abatir a un extremista que, tras consumar su parte en el operativo terrorista, se refugió en un taller de reparaciones de máquinas de escribir en la calle Paz 429, diciéndole a los propietarios del comercio que él era policía. Desde allí, el sedicioso continuó disparando su arma, hasta que una patrulla policial acertó a pasar por allí y se tiroteó con el guerrillero, hasta darle muerte.

Varios traseúntes debieron ser atendidos en distintos establecimientos sanitarios, a raíz de las corridas que protagonizaron cuando empezó a cundir la desesperación en el casco céntrico, ya que algunos de ellos sufrieron caídas y contusiones.

No había de culminar allí el ataque sincronizado de los extremistas, ya que alrededor de mediodía se reitió el ataque a tiros contra la jefatura de policía y quince minutos después se producía un intenso tiroteo en la esquina de Olmos y Maipú, donde efectivos policiales tendieron un cerco para tratar de localizar a los francotiradores.

En esas circunstancias, la policía detuvo a cinco sospechosos —presuntamente— francotiradores— que fueron conducidos rápidamente a una comisaría cercana.

A todo esto, el rectorado de la Universidad Nacional de Córdoba dispuso suspender las clases, mientras los transportistas resolvieron paralizar los servicios urbanos de colectivos transitoriamente.

Actúa el Ejército

Fue entonces cuando, minutos después de las 12.45, efectivos de la Cuarta Brigada de Infantería Aerotransportada, dependiente del Tercer Cuerpo de Ejército, tomaron ubicación en la intersección de Colón y Pedro Zanni, así como en las inmediaciones del cementerio de San Jerónimo. Otro contingente militar se emplazó en la plazoleta Jerónimo del Barco, con jeeps y ametralladoras pesadas.

Asimismo, pudo observarse el desplazamiento paralelo de tropas de Gendarmería Nacional, fuertemente armadas.

Pero a las 14, estas tropas retornaron a sus cuarteles, ya que las tropas policiales habían dado la situación por controlada.

Varios civiles habían sufrido, a todo esto, las consecuencias del cruento enfrentamiento entre los sediciosos y las fuerzas de seguridad.

Una joven mujer fue alcanzada por una bala en la cabeza en el tiroteo que se registró en Olmos esquina Alvear, a consecuencia de lo cual fue trasladada a un establecimiento sanitario de las cercanías, en el que se informó que su estado no reviste gravedad.

Un hombre, cuando estaba en el interior del bar ubicado en Ituzaingó y San Jerónimo, fue alcanzado por una bala perdida que le provocó una herida de consideración en la cabeza. Mientras era atendido de urgencia por varios parroquianos y aguardaba que vinieran los servicios de auxilio, pasó por allí un Fiat 600 desde el cual sus ocupantes arrojaron tres bombas de estruendo, que no produjeron desgracias personales.

Fue repelido un nuevo ataque extremista

CORDOBA, 20 (Télam). — Por otra parte, esta noche, la Casa de Gobierno, ubicada en la calle Chacabuco al 1300 fue objeto, durante treinta minutos, de un ataque de francotiradores, que fue repelido por los efectivos de custodia en el lugar.

La acción de los sediciosos comenzó a partir de las 17.40, centrándose el fuego contra la guardia policial de las calles Ituzaingó y Chacabuco.

Los francotiradores se hallaban ubicados en un edificio de diez pisos en la calle Ituzaingó 1286, detrás del cual se está construyendo un edificio de diez pisos. Rodeado el lugar por la policía, los extremistas lograron huir, no registrándose bajas en los efectivos de seguridad.

Nómina de los 5 policías muertos

CORDOBA, 20 (NA). — Cinco policías y un número no precisado de extremistas muertos fue el balance provisorio de los luctuosos sucesos registrados hoy en esta ciudad, como consecuencia del ataque que se atribuyó la organización declarada ilegal, según informó oficialmente el interventor federal, brigadier Raúl Lacabanne.

Los nombres de los policías muertos son los siguientes: cabo Rosario Gregorio Moyano; agente Juan Díaz; sargento Juan Carlos Román y los agentes Luis López y Jorge Natividad Luna.

Pidióse la postergación del congreso peronista

Fue solicitado a la Presidente por Calabró, Miguel y Herreras. Duras críticas contra Rodolfo Decker

MAR DEL JLATA, 20 (NA). — El gobernador bonaerense, Victorio Calabró confirmó hoy que, conjuntamente con el secretario general de la CGT, Casildo Herreras y el titular de las 62 Organizaciones, Lorenzo Miguel, le solicitaron a la jefa del Estado la postergación del congreso nacional justicialista y, a la vez, puso de manifiesto sus serias discrepancias con el interventor partidario en la provincia de Buenos Aires, Rodolfo Decker, el que —sostuvo — "se ha tomado atribuciones no de interventor, sino de dueño"

El mandatario fue consultado, este mediodía, por los periodistas en el hall del Hotel Provincial. En esa oportunidad, al referirse a la reunión de la víspera con la señora de Perón, Calabró manifestó que "los compañeros Herreras, Miguel y yo, le dijimos a la compañera Isabel que pensábamos que no están dadas las condiciones para realizar el congreso nacional justicialista".

"Nuestro principal argumento —continúa— fue el de que no están terminados los estudios previos, como para encarar una reorganización profunda, que signifique un triunfo verdadero del peronismo, y convertirlo así en un cuerpo orgánico. De esta manera, el justicialismo será beneficiado".

Calabró reveló que la presidente de la Nación no respondió en forma concreta a ese requerimiento, agregando que "será ella en definitiva la que decidirá, y entonces se sabrá si el congreso nacional justicialista se llevará a cabo o no".

Posteriormente, refiriéndose también a la reunión de ayer Calabró señaló que "los resultados fueron muy positivos. Los temas que se trataron fueron todos: la situación del país en general, en sus aspectos social, político y económico, pero, lo fundamental, es que llegamos a una conclusión terminante: tenemos que solucionar el problema político y después de solucionado éste se solucionarán todos los demás".

Al referirse al interventor Rodolfo Decker, dijo que "yo creo que cuando hablo del aspecto político no hablo de Decker, voy mucho más alto. Apunto muy alto. Apuntar a Decker, un interventor partidario de provincia que se ha tomado las atribuciones, no de interventor, sino de dueño, me parece incorrecto. El tiene que tratar de buscar los mejores valores en la provincia, y no buscar una digitación porque eso no sirve. Además dijimos siempre que el único que digitaba era el general Perón. Entonces es que se está apresurando para llegar a un congreso diciendo que está todo organizado, y yo diría que está todo mal organizado, porque va a venir la lucha intestina y va a ser muy cruda, y el único responsable va a ser el señor Decker".

A renglón seguido, acotó que "yo entiendo que hay que esperar que el congreso conforme sus autoridades, y si se lo ratifica en el puesto de interventor, tendrá que citar, en cada partido, a todos los sectores que hacen a la vida del justicialismo, y de ahí sacar el nombre de un futuro interventor para un futuro llamado a elecciones internas".

Preguntado si consideraba fracasada la gestión de Decker, el mandatario respondió que "por supuesto, si hace dos años que está y ¿ahora se apura?. Pero no es ese el problema político acerca del cual estamos hablando. El problema político que menciono es muy profundo. Es el problema político del país. Son los intereses, con todos los sectores políticos que tienen poder, los que tienen que estar juntos. Conversar, tranquilizar al país, para que salga adelante. Basta de tirar cada uno de una vara distinta en este carro. Acá tenemos que tirar todos de una barra en conjunto, y eso se va a hacer con diálogo para poder crear el trabajo, y así la paz que tanto necesitan los argentinos"

Fijóse en $ 150.000 millones el déficit

BUENOS AIRES, 20. (NA). — Grupo de asesores que colabora con el nuevo ministro de Economía ha fijado en 150.000 millones de pesos nuevos el déficit real del presupuesto nacional, que corresponde al año fiscal actual. Esa cifra muestra dos características totalmente diferenciadas en las dos mitades del presente año.

En los primeros seis meses, o sea, entre el 1º de enero y el 30 de junio de 1975, el déficit fiscal llegó a los 20.000 millones de pesos nuevos, en tanto que en la segunda mitad, de la cual solamente han transcurrido dos meses, trepó rapidamente a los 130.000 millones de pesos nuevos.

En el cálculo de recursos, preparado el año anterior, el déficit fiscal de 1975 había sido estimado en 18.000 millones de pesos nuevos, una cifra que ya fue superada en los primeros 6 meses de ese año.

Se habría agudizado el malestar castrense

Significativo viaje de Massera a Mar del Plata

MAR DEL PLATA, 20 (NA). — La presencia de la presidente de la Nación en Mar del Plata ha desplazod hacia esta ciudad el meridiano político del país, convirtiéndola en el centro de un proceso de significativas características, cuya nota dominante en la jornada de hoy fue la visita del comandante general de la Armada no admitida oficialmente.

En cambio, los informes oficiales consignaron los arribos de los ministros del Interior, Vicente Damasco, y de Relaciones Exteriores, Angel Federico Robledo, presencias que por su sola significación llevan a conjeturar que la estancia de la Presidente en estas playas dista bastante de respetar el carácter de un descanso.

En medio de la reserva que rodeó los movimientos de estos visitantes, germinaron las inevitables versiones, la mayoría de las cuales coincidieron en atribuir a la presencia del almirante Massera la mayor significación.

Fuentes responsables aseguraron, en efecto, que el jefe del arma naval mantuvo una reunión con la señora de Perón, en un lugar no determinado, y que en esa oportunidad expuso a la titular del Ejecutivo algunas inquietudes que estarían estrechamente relacionadas con los motivos que dieron lugar a la reunión de mandos realizada el jueves último en el Comando General del Ejército.

El caso Damasco

Como se recordará, en aquella oportunidad, y a lo largo de siete horas, el comandante general de esta última arma, general Alberto Numa Laplane, deliberó con los comandantes de cuerpo y otros altos jefes, en torno al problema planteado por la designación del coronel Vicente Damasco como ministro del Interior siendo un oficial en actividad.

Esas deliberaciones, a estar de lo que trascendió entonces, culminaron con una formulación de la posición de cada uno de los asistentes con respecto al problema en debate, y como resultado de ello el comando en jefe del arma emitió un comunicado avalando la posición del coronel Damasco, al menos transitoriamente, y dejando en claro que la representación política del arma ante el gobierno seguía siendo ejercida por su comandante general y el ministro de Defensa.

Aunque con ello el episodio pareció momentáneamente superado, las versiones recogidas aquí indicaron hoy que la presencia de Massera en Mar del Plata, en coincidencia con la estancia de la Presidente, habría estado motivada por el deseo de volver sobre el tema, exponiendo el pun-

(Pasa a la Pág. 2, Col. 6ª)

Una mujer que resultó herida en la cabeza por un proyectil de arma de fuego es auxiliada por varios transeúntes. (Radiofoto de NA).

Lacabanne afirmó que no habrá ningún cordobazo

Destacó que se cuenta con el apoyo del Ejército

CORDOBA, 21 (Télam). — "Aquí no va a ocurrir ningún "cordobazo". Estamos absolutamente seguros de eso". La terminante afirmación fue hecha esta noche por el interventor federal, brigadier mayor (RE) Oscar Raúl Lacabanne, en conferencia de prensa, realizada en su despacho de la Casa de Gobierno, donde se refirió a los graves sucesos ocurridos hoy en esta capital, donde perdieran la vida cinco policías, siete resultaron heridos y varios extremistas fueran detenidos.

Un resumen de sus declaraciones, es el siguiente:

"Nosotros hemos tenido reuniones permanentes con el general Carlos Delia Larroca. Inclusive, se había comenzado a orquestar un plan de operaciones conjuntas, porque lo que hoy ocurrió, lo venimos avisando al país y a la provincia, que la organización guerrillera está cada día más alimentada por distintos sectores, incluso muchos políticos.

"Nosotros tenemos que afrontar la situación con los medios disponibles. Vuelvo a repetir que el Ejército está respaldando la acción, no interviniendo, pero si es necesario va a intervenir, porque estamos convencidos que esto es una guerra.

"Se ha solicitado fundamentalmente el apoyo de Gendarmería para ocupar lugares claves, como lo son las emisoras de radio, canales de televisión y las cárceles. La Gendarmería ya ha llegado, o sea que va a participar en esa custodia de objetivos fijos. El resto lo hará la policía provincial, que lo viene haciendo con gran efectividad y que en ningun momento ha sido desbordada.

Lacabanne informó de los sucesos a Damasco

CORDOBA, 20, (NA). — El interventor federal en Córdoba, brigadier mayor (RE) Raúl Oscar Lacabanne envió un despacho al ministro del Interior, coronel Vicente Damasco, dándole cuenta de los hechos que protagonizaron elementos extremistas en la fecha. El texto de la nota enviada a Damasco expresa:

"Comunico acciones desarrolladas en el ámbito de esta ciudad, ante el operativo subversivo de la fecha. A las 11 horas se inició el operativo extremista con el ataque a la Jefatura de Policía. Los elementos subversivos se desplazaban por las adyacencias de la ciudad conduciendo carritos de comestibles y cochecitos cuna en los que se alojaban las armas. En la acción mueren dos servidores públicos que se desempeñaban en ese edificio. En forma simultánea se ataca al Comando Radioeléctrico y Guardia de Infantería. El ataque a dicho Comando fue iniciado con cargas explosivas arrojadas por la ventana del edificio y es herido el empleado policial de apellido Caful. A las 11.30 es arrojado un artefacto explosivo en el Hospital de Urgencia, siendo detenidas dos personas más no identificadas aún. A esa misma hora, en Jujuy y Canadá, se atacaba un móvil policial y ocurrió lo mismo en el paseo Sobremonte. A las 12, estallan bombas de estruendo en Lima y Maipú y minutos después en Salta y Lima. A las 12.45 en Maipú y 25 de Mayo, lo mismo, cinco minutos después es atacado un móvil policial en Olmos y Alvear. A las 13 se reinició el fuego de francotiradores contra la Jefatura. 13.40 acción de francotiradores en Independencia y Boulevard Junín, siendo repelida por las fuerzas policiales la acción subversiva, al igual que francotiradores a la altura del 200 de San Martín. A las 13 ingresan fuerzas del Ejército en el ámbito de la ciudad, las que se sumaron a la acción antiguerrillera, poniéndose en contacto personal el comandante de esa fuerza, general Mugica, con esta Intervención, haciéndolo en el Cuartel de Bomberos. Fueron controlados en esa acción puntos claves importantes de la ciudad, accesos y nudos viales principales.

Esta comunicación confirma alerta dada en repetidas oportunidades, la última de las cuales se efectuó en el día de ayer en forma indirecta y parcializada por razones de seguridad, en ese último caso ante la prensa y por medio del señor ministro de Gobierno local".

Quedó constituido el nuevo equipo económico

Cafiero iniciará gestiones en la Unión

BUENOS AIRES, 20 (NA). — El ministro de Economía, doctor Antonio F. Cafiero, dejó oficialmente constituido esta tarde el nuevo gabinete económico, en el curso de una reunión, que presidió en el salón de acuerdos. Esa deliberación alteró la calma que había prevalecido hasta entonces en las dependencias del palacio de Hacienda, donde fueron frecuentes durante el día las entrevistas y las visitas de antiguos funcionarios.

El nuevo gabinete

Posteriormente, se anunció en forma oficial la integración del nuevo gabinete, cuya distribución de cargos es la siguiente:

1º) Doctor Leopoldo Tettamanti, Secretario de Comercio Exterior y Relaciones Económicas Internacionales.

2º) Lucio Reca, secretario de Agricultura y Ganadería.

3º) Gerardo Mendoza, Secretario de Comercio Interior.

4º) Guido Di Tella, Secretario de Programación y Coordinación Económica.

5º) Ingeniero Luis Vasallo, Secretario de Desarrollo Industrial.

6º) General Ernesto Della Croce, Secretario de Comunicaciones.

7º) Licenciado Rodolfo Frigeri, Secretario de Hacienda.

8º) Ingeniero Lucas Tortorelli, Secretario de Recursos Naturales y Ambiente Humano.

9º) Contralmirante Pedro Eusebio Iraolagoitia, Secretario de Energía.

10º) Capitán de fragata Hugo Luis Guillamón, Secretario de Transporte y Obras Públicas.

El doctor Tettamanti retorna a la función que ejerció durante el tiempo que estuvo al frente de la conducción económica José Gelbard y de la que fue separado por Gómez Morales. El doctor Lucio Reca desempeñó con anterioridad funciones en la secretaría que ahora pasa a dirigir, como director de Economía y Sociología Rural.

Actualmente ejerce las funciones de director del Instituto de Investigaciones Económicas del Banco Ganadero y es profesor de la Facultad de Agronomía y Veterinaria de la Universidad de Buenos Aires.

Gerardo Mendoza es uno de los miembros asesores de la Confederación General del Trabajo, en cuya representación ejerció funciones en la Comisión de Precios, Ingresos y Nivel de Vida.

Rodolfo Frigeri fue ministro de Hacienda en Mendoza, durante la Intervención Federal del doctor Cafiero. Los ingenieros Luis Vasallo y Lucas Tortorelli y el general Ernesto Della Croce permanecen en las mismas funciones que venían ejerciendo en el gabinete anterior.

El contralmirante Pedro E. Iraolagoitía pasa a la Secretaría de Energía desde la Dirección de la Comisión Nacional de la Energía Atómica. El capitán de fragata Hugo Luis Guillamón retorna a la función pública luego de haber desempeñado las subsecretarías de la Marina Mercante y de Transporte y luego la Secretaría de Comunicaciones.

Antes de que se conociera la designación de su equipo, el doctor Cafiero mantuvo esta tarde una prolongada conversación con el comandante general de la Fuerza Aérea, brigadier general Héctor Fautario.

Viaje a Estados Unidos

También hubo otra definición del ministro de Economía, cuando se supo que viajará a los Estados Unidos el jueves de la semana venidera, a cuyo efecto ha reservado pasaje en el vuelo de Aerolíneas Argentinas, que parte a las 19 desde el aeropuerto internacional de Ezeiza.

Antes de ello —se anticipa que esto podría ocurrir mañana— dirigirá un mensaje por radio y televisión, explicando algunas de las medidas de su plan de emergencia económica que espera aplicar de inmediato. Según expresaron algunos de sus allegados, Cafiero espera aplicar una gran dosis de realismo en el futuro desempeño al frente de la cartera.

Isabel Perón reunióse con Robledo y Damasco

Habría analizado los últimos acontecimientos

BUENOS AIRES, 20. (NA). — Los ministros de Interior y de Relaciones Exteriores y Culto, coronel Vicente Damasco y doctor Angel Federico Robledo, viajaron esta tarde a Mar del Plata donde mantuvieron reuniones con la Presidente de la Nación en el Hotel Provincial, donde se encuentra pasando unos días de descanso.

Damasco emprendió viaje a bordo del avión presidencial T-02, a las 14.50, desde el sector militar del aeroparque metropolitano y regresó a esta capital a las 21.

Robledo, a su vez, lo hizo a las 16.10 y no se tuvo conocimiento de su regreso, por lo menos hasta las últimas horas de la noche.

Respecto de la actividad presidencial, la Secretaría de Prensa y Difusión de la Presidencia de la Nación informó que el coronel Damasco conversó con la señora de Perón "sobre asuntos vinculados con la cartera a su cargo".

En cuanto a la visita del canciller Robledo, informó que tuvo por objeto saludar a la jefa del Estado con motivo de su próximo viaje a Lima para asistir a la conferencia de países no alineados que, como se sabe, se iniciará el lunes.

A las 14.15, la señora de Perón abandonó el Hotel Provincial, acompañada por el coronel Damasco y el secretario técnico de la Presidencia, doctor Julio C. González, con quienes se trasladó hasta Chapadmalal, donde almorzó y efectuó un paseo por los alrededores del complejo turístico.

A su regreso a Mar del Plata, recibió la visita del senador nacional José Humberto Martiarena, quien la invitó a presidir la inauguración del congreso nacional del Partido Justicialista que se realizará el sábado en esta capital.

Según se consigna en la información oficial, "la señora de Perón manifestó que se sentiría complacida de poder asistir a esa reunión partidaria.

Como se recordará, los secretarios generales de la CGT y de las 62 Organizaciones, Casildo Herreras y Lorenzo Miguel, así como el gobernador de Buenos Aires, señor Victorio Calabró, habían sugerido en la vispera a la jefa del Estado, la conveniencia de postergar la realización de ese congreso, en el que se tratará, fundamentalmente, la reestructuración de la conducción del movimiento.

Durante su paseo por Chapadmalal, la señora de Perón conversó con una delegación de Cerenil (Centro de Rehabilitación para Niños Lisiados) y encomendó a funcionarios de Gobierno que la acompañaban, que se interiorizasen acerca de las necesidades de esa entidad, para su posterior solución.

El coronel Damasco y el doctor Robledo, poco después de las 18, abandonaron el Hotel Provincial para dirigirse al aeroparque de Camet, pero, —según trascendió en esferas oficiales— regresaron al Hotel Provincial llamados nuevamente por la presidente de la Nación.

A las 21, aterrizó en el aeroparque metropolitano el avión presidencial, a cuyo bordo viajaba solamente el coronel Damasco, no así el canciller Robledo.

Damasco, dijo a los periodistas que había considerado aspectos relacionados con su cartera y al preguntársele si repetirá estos viajes y entrevistas con la jefa del Estado respondió que "las veces que sean necesarios".

No pudo obtenerse ninguna información acerca de una versión según la cual el comandante general de la Armada almirante Emilio Eduardo Massera, habría conversado también hoy con la señora de Perón.

Massera estuvo hoy en Mar del Plata, desde donde se trasladó posteriormente a Azul, luego visitó la base naval de aquella ciudad balnear, aguardándose su regreso a esta capital para esta noche.

Cerca de este viaje, como dijimos, no se dio ninguna información.

En Hanita, norte de Israel, un policía toma huellas dactilares a uno de los guerrilleros árabes muertos por las fuerzas de seguridad durante un ataque realizado a esta población. Al parecer, este operativo tendría conexión con la próxima visita de Kissinger. (Radiofoto de UPI).

Un comando suicida de palestinos fue ultimado

Manifestación contra Henry Kissinger en Israel

BEIRUT, 20 (U.P.I.). — El Frente Popular para la Liberación de Palestina (FPLP), dijo hoy que despachó un comando "suicida" de tres hombres hacia un emplazamiento en el norte de Israel, en donde luchó durante seis horas con tropas israelíes en un esfuerzo por frustrar un acuerdo pacífico al conflicto del Medio Oriente.

El (FPLP), que es un grupo marxista encabezado por George Habash, dijo que los tres guerrilleros murieron después de dar muerte, o dejar heridos, a "un gran número de israelíes" en el asentamiento de Hanita, a cuatro kilómetros de la costa del mar mediterráneo.

El (FPLP) encabeza el llamado "Frente de Rechazo" que forman grupos guerrilleros que repudian una solución pacífica al problema de la región.

"El (FPLP), que prometió al pueblo, seguir luchando y rechazando las promesas de solución, volverá a confrontar el acuerdo y a los derrotistas que se entregan en las faldas del imperialismo", expresa un comunicado emitido por la organización.

El documento agrega que los tres guerrilleros lograron ingresar a Hanita en las primeras horas de hoy, pese al estado de alerta declarado por las tropas israelíes en vista de la inminente llegada al estado judío del secretario de Estado Henry A. Kissinger.

Actos hostiles en Jerusalén

JERUSALEN, 20 (UPI). — A los gritos de "traidor, traidor", manifestantes derechistas se congregaron hoy frente a la residencia del primer ministro Yitzhak Rabin en protesta contra un nuevo pacto israelí-egipcio de retiro de tropas en el desierto de Sinaí y la llegada a Israel del secretario de Estado, Henry A. Kissinger.

La manifestación, formada por unas 400 personas, la mayoría de ellas jóvenes, constituye la mayor demostración anti-Kissinger que se ha efectuado en Israel desde que el secretario de Estado comenzara su diplomacia viajera poco después de la guerra de octubre de 1973.

Poco antes en Tel Aviv, un vocero del comando militar indicó que fuerzas israelíes dieron muerte a tres guerrilleros árabes que ingresaron al territorio desde el Líbano con el propósito de atacar un asentamiento fronterizo. Aparentemente, los guerrilleros árabes tenían el propósito de hacer coincidir el ataque con la llegada de Kissinger, programada para mañana.

En el breve enfrentamiento que ocurrió en las afueras del asentamiento de Hanita, las fuerzas israelíes sufrieron una baja, según dijo el vocero. Agregó que los guerrilleros eran miembros del Frente Popular para la Liberación de Palestina.

MANTECA
tonadita
DE PURA NATA CORDOBESA
Solicítela a:
PALOMAS Y CIA. S.A.
Montecaseros 1612 Mza.
Tel. 256597
JAMES CRAIK LTDA.
Godoy Cruz 699 Mza.
o a los teléfonos
214566 y 250504.

HERNIA
NO USE MAS SU BRAGUERO, tormento inútil y dañino si deja salir la hernia. Evite inconvenientes usando nuestros aparatos. Unicos, cómodos y duraderos para cualquier hernia.
JUAN ROSMINI - Técnico Ortopédico.
Atiende: HOTEL PALACE - Día 22 de Agosto, de 9 a 19 horas.
18|8|F|84096|21|8-A

Se producirán cambios en las universidades

Lo admitió Arrighi quien habló de su plan de acción en ocasión de asumir el nuevo gabinete de Educación

BUENOS AIRES, 20 (NA). — El ministro de Cultura y Educación, Pedro José Arrighi, puso hoy en posesión de sus cargos a los integrantes de su nuevo gabinete ministerial, Francisco Alejo Domínguez Journet, secretario de Estado de Educación; Néstor A. Mazzarello, sub secretario de Educación, Alvaro Sosa, subsecretaro general; Jorge Oscar Aguilera, subsecretario de Asuntos Universitarios y Carlos Roberto Cavotti, subsecretario de Ciencia y Técnica; y secretario de Cultura, José R. Martín.

Una vez finalizado el acto —que se realizó en el edificio de Avenida Madero— Arrighi conversó con los periodistas a quienes anticipó que el primer rector normalizador que designará será el de la Universidad de Buenos Aires, que abrirá el diálogo con los estudiantes universitarios y que hará lo mismo con las dos entidades gremiales docentes. Dará activa participación al movimiento obrero organizado.

Antes de poner en posesión de sus cargos a los funcionarios nombrados Arrighi dijo que "la sobriedad —que ha de ser una de las características esenciales de mi gesión— no me permite extenderme en presentaciones personales ni en detalles particulares de los méritos', para agregar que "se trata de hombres fogueados en la lucha por los grandes ideales nacionales, con vasta experiencia profesional y conducción, y con acrisolada pasión de servicio por la causa de Dios, la patria y el pueblo".

Más adelante, dirigiéndose a los nuevos funcionarios, Arrighi, expresó, "me permito recordarles sólo una cosa: mandar es servir y solamente en función de servicio a la comunidad y se se justifican la autoridad y el mando".

Una vez terminado el acto que contó con una numerosa concurrencia —y en el que no se entonaron marchas partidarias ni hubieron alusiones verbales— Arrighi conversó con los periodistas, por primera vez desde su asunción.

El flamante ministro de Educación, respondió a preguntas, y dijo que "la característica de mi gestión será la integración y no de parcialidad, por ello las secretarías de Educación, Cultura y Técnica trabajaran en forma coordinada y respondiendo a un plan común".

Con referencia a la juventud universitaria, señaló que "tengo gran respeto por ella, reconozco su derecho a expresarse, incluso a manifestar sus inquietudes y sus vehemencias, pero siempre dentro de las vías legales, no por los caminos desbordantes, porque sino caeríamos en la anarquía".

Admitió Arrighi que había tenido contactos con el Movimiento Obrero Organizado y que "tendrá la mayor participación posible en mi gestion, ya sea en la educación del adulto como en la Universidad Tecnológica Nacional.

El ministro señaló, asimismo, que "habrá cambios de interventores en algunos casos" y anticipó que "el primero será en la Universidad de Buenos Aires, ya que es la hermana mayor de las demás universidades. Además —explicó— cuento con la voluntad del doctor Lyonnet para permanecer al frente de la UNBA, hasta que nombre a su sucesor". No quiero adelantar el nombre del futuro rector, aunque dijo sonriente "lo tengo in mente", para agregar "no me hagan decir mas por favor".

Al dar las características generales de lo que ha de ser la vida universitaria durante su gestion, Arrighi dijo que "solicitó orden, nivel académico, seriedad en el estudio". Si bien no anticipó como se solucionaran los problemas económicos del área al referirse al nuevo ministro de Economía, dijo que "mi gran amigo Cafiero —doctor en Ciencias Económicas como yo— comprenderá los problemas educativos".

Chispazos

por IAN

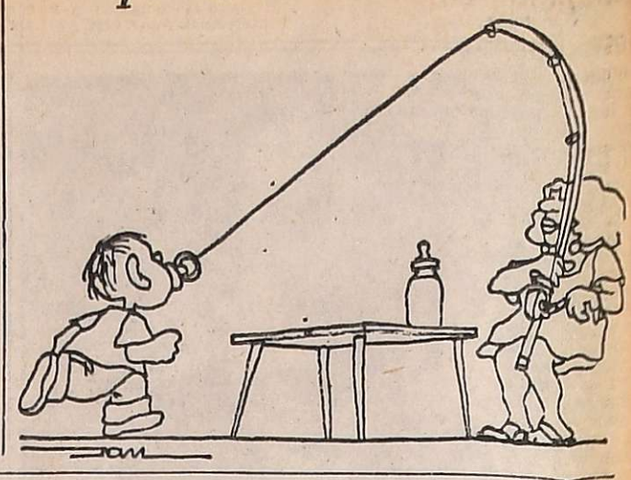

Pidióse una investigación sobre manejo de fondos

BUENOS AIRES, 20 (NA). — La bancada radical de diputados nacionales, encabezada por su jefe Antonio Tróccoli, reclama que el Congreso nacional investigue el manejo de fondos del Ministerio de Bienestar Social a partir del 25 de mayo de 1973, como también la emisión de un cheque por pesos nacionales 3.151.651.150 cuya firma "se atribuye a María Estela Martínez de Perón."

El proyecto propicia la inmediata creación de una comisión investigadora bicameral especial, "con amplias facultades", para que se aplique a los siguientes objetivos:

"1) Realizar una exhaustiva investigación de todas las inversiones de fondos realizadas por el Ministerio de Bienestar Social y la Secretaría de Estado de su área, en el periodo cumplido desde el 25 de mayo de 1973 hasta el 11 de agosto de 1975.

"2) Examen particular de la recaudación de fondos en concepto de Loterías, Casinos, Prode, quinielas y otros juegos, y su aplicación y destino, con especial análisis del manejo de las cuentas especiales en el área del citado ministerio.

"3) Fondos asignados a la fundación denominada "Cruzada de Solidaridad Justicialista" y examen de las operaciones y justificación de gastos realizados por ella.

"4) Forma de funcionamiento y estructura de la citada "Cruzada de Solidaridad Justicialista", y control de sus cuentas bancarias con determinación de cada una de sus inversiones.

5) Determinación de las medidas de fiscalización y de control oficiales que se hayan realizado respecto a la mencionada entidad así como sobre la intervención del tribunal de cuentas con relación a la disposición de los fondos de que se trata.

"6) Emisión del cheque Nº 511.964 contra el Banco de la Nación Argentina por la suma de 3.151.651.150 pesos nacionales sobre la cuenta denominada "Cruzada de Solidaridad Justicialista' y cuya firma se atribuye a la señora María Estela Martínez de Perón. Causas y motivos de su emisión".

La comisión investigadora estará integrada por cinco senadores y nueve diputados y cumplirá su cometido en el plazo de sesenta días.

El renunciamiento patriótico de la Presidente pidió Illia

SANTIAGO DEL ESTERO, 20 (NA). — El ex mandatario Arturo Illia aseveró aquí que el país necesita "el renunciamiento patriótico de la presidente de la República", María Estela Martínez de Perón.

Illia, que milita en la Unión Cívica Radical y gobernó a la Nación entre los años 1963 y 1966 siendo derrocado por un golpe militar, alterna su descanso en las Termas de Río Hondo con viajes a diversos puntos de la provincia.

En un almuerzo que le ofrecieron en la localidad de Añatuya dirigentes y afiliados radicales, el ex presidente se refirió a la actualidad política nacional.

Dijo que "dos años han bastado para demostrar las frustraciones que viven los siete millones que votaron por este gobierno, y los que no votaron, porque esperábamos que ellos realizaran la democracia funcional, social y progresista que queremos, de justicia para todos los argentinos".

Añadió que los argentinos han llegado "a tan grave circunstancias, donde ya el cambio de gabinete no es solución del país".

"Necesitamos —puntualizó— el renunciamiento patriótico de la presidente de la República y que el esfuerzo constitucional y político asuma su responsabilidad histórica".

El ex jefe del Estado sugirió que el Congreso, en uso de sus atribuciones constitucionales, elija "dentro de sus hombres y mujeres, que representan al gobierno justicialista" a la figura que "remplace a la mujer que detenta la elevada investidura, para que el país continue su marcha constitucional".

Diputados y senadores aumentaron sus dietas

Aplazaron un pronunciamiento sobre limitación de los incrementos en las locaciones urbanas

BUENOS AIRES, 20 (NA). — La Cámara de Diputados de la Nación aprovó en su sesión de hoy el aumento de las remuneraciones de sus integrantes, 4.200.000 pesos viejos por mes, y sancionó varias iniciativas, entre ellas una que dejó sin efecto las "quitas zonales" en materia salarial, que quedó convertida en ley.

Además, el cuerpo pospuso por 24 horas un pronunciaminto sobre limitación de los aumentos en las locaciones urbanas, a la espera de la actitud que adoptará el Senado en esa materia.

Cuando a las 16.25 la Cámara reanudó la sesión estaba en cuarto intermedio desde el jueves anterior, Hipólito Zapata (Justicialista, Corrientes) planteó una cuestión de privilegio.

Explicó las dificultades y tropiezos que sufrió en sus propósitos de entrevistar al ministro de Bienestar Social, Carlos Emery. Narró, casi con lujos de detalles, sus diálogos con empleados y funcionarios, algunos de los cuales intentaron quedarse con su credencial de legislador nacional. Confesó finalmente, que no logró ser recibido por el titular de la cartera.

El planteo fue girado a comisión.

Posteriormente se reanudó la consideración del proyecto de ley por el cual se determina un nuevo régimen para la comercialización de automotores de fabricación nacional. Se refirieron al tema Marcos Merchensky (MID Capital), Carlos Avecedo (Conservador, Buenos Aires) Ricardo Natale (U.C.R., Capital), Mario Arraya (UCR, Río Negro), y Ricardo De Luca (Justicialista, Capital).

La iniciativa fue aprobada y pasa a la Cámara Alta para su sanción definitiva.

También sumó pronunciamiento afirmativo, por unanimidad el informe de la comisión parlamentaria que investigó el desenvolvimiento de la Caja Mutual de Activos y Pasivos Ferroviarios —es popularmente conocida como "El Banquito Ferroviario de Rosario".

Incluye una solicitud de un aporte de 400.000.000 de pesos al Ministerio de Bienestar Social.

Sin dar lectura al proyecto se dio conformidad al incremento de las retribuciones que perciben los legisladores nacionales.

A 4.200.000 pesos nacionales por mes. La iniciativa debe ser confirmada por el Senado.

Esa resolución comprende también el aumento de los sueldos de todo el personal que revista en el Congreso Nacional. En este caso es proporcional y referido a las dietas legislativas.

También por unanimidad, y sin necesidad de discursos que la fundamentaron, diputados sancionó una declaración de repudio a los últimos atentados perpetrados en la República.

Dice así: "Expresar su más enérgico repudio ante los atentados terroristas perpetrados de los que resultaron víctimas el capitán del Ejército Mario Alberto Keller, el cabo primero Miguel Juárez, la familia Pujadas y los servidores del orden público caídos en el día de la fecha en cumplimiento de su deber en la Capital Federal y en la ciudad de Córdoba".

Tras un breve cuarto intermedio "en las bancas" se acordó postergar hasta mañana —a efectos de aguardar la actitud senatorial— la consideración de un proyecto de ley por el cual se limita al 91,1 el incremento que corresponde al precio de los alquileres sobre los que se abonaron hasta el 30 de junio.

Sancionó en cambio la ley que deja sin efecto "en todo el territorio de la República las quita zonales o reducción de salario que pudieran resultar de la aplicación de leyes, decretos, disposiciones reglamentarias del derecho del trabajo, convenciones colectivas o acuerdos de partes". Prohibe, además, que "en lo sucesivo incorporar en los convenios colectivos o disposiciones reglamentarias del trabajo quitas zonales o cualquier cláusula o normas que signifique disminución de sueldo o salarios atendiendo a diferencias de costos de vida en las distintas zonas del país".

La sesión concluyó a las 21.40 horas.

El Senado postergó la consideración de la ley

BUENOS AIRES, 20 (NA). — La Cámara de Senadores de la Nación decidió esta noche postergar hasta mañana la consideración del proyecto de ley que procura dar solución al problema de los montos de las locaciones urbanas, fuertemente incrementados por su relación con los aumentos salariales.

La decisión se adoptó a propuesta del bloque radical en conocimiento de que la Cámara Baja tenía a estudio otra iniciativa sobre el mismo tema que tiende a mantener el aumento del 91,1 por ciento, anulando solamente el 83,3 por ciento suplementario.

En cambio, el proyecto del Senado propone la anulación de ambos incrementos y el mantenimiento del monto de las locaciones en los valores que regían en el mes de mayo último.

Finalmente, el Senado aprobó el aumento de las asignaciones de sus integrantes a 4.200.000 pesos viejos mensuales, tal como momentos antes lo había hecho la Cámara Joven. La sesión fue levantada a medianoche.

Dra. GOLDFARB
DIVORCIO
Nuevo casamiento. Accidentes de tránsito. Asuntos Penales. Sucesiones. Lunes, miércoles y viernes de 18 a 20 hs. Av. España 1190. Of. 11. Tels. 292190 y 251620. 21|8|F|85273|31|8|A

Malestar castrense

(Viene de la Pág. 1º)

to de vista de su propia arma, que hasta el presente comprometió todos sus esfuerzos en favor de la prescindencia política de las Fuerzas Armadas.

Actividad de Robledo

También habría sido portador de análogas inquietudes el ministro de Relaciones Exteriores y Culto, Federico Robledo, quien ayer, en el desarrollo de un almuerzo con los comandantes generales de Marina y Aeronautica, almirante Massera y brigadier general Fautario, habría recogido elementos de juicio sobre la situación militar, a partir de la reunión de mandos de Ejército el jueves de la semana anterior. En ese sentido resultó significativo que el lunes 18 se supendiera el habitual almuerzo hebdomadario de los tres comandantes de las Fuerzas Armadas, práctica ésta iniciada hace algún tiempo con finalidades de intercambio informativo.

La reunión con la jefa del Estado no habría sido la única que Massera mantuvo en el escenario marplatense. Se asegura que también mantuvo un encuentro con los titulares de la Confederación General del Trabajo, Casildo Herreras y las 62 Organizaciones, Lorenzo Miguel, en el que había estado presente también Oscar Smith, de Luz y Fuerza.

Fuentes sindicales admitían hoy reservadamente el recrudecimiento del malestar castrense que fuera dable observar en el comienzo de la semana anterior y que pareció ceder a partir de la reunión de mandos realizada en el Comando del Ejército.

Esas fuentes indicaron, asimismo, que la situación podría derivar en tensiones tales como para ubicar al ministro del Interior en la alternativa de solicitar el retiro o resignar su cargo.

También se aventuró que el desenlace de esta situación podría involucrar no sólo al coronel Damasco, sino también al comandante general del arma, general Numa Laplane, a quien se atribuiría la responsabilidad en todo este episodio.

Mientras tanto, trascendieron algunos detalles de la entrevista que Casildo Herreras, Lorenzo Miguel y el gobernador Calabró mantuvieron en la víspera con la jefa del Estado.

Se supo que ese encuentro no se prolongó más de una hora y cuarenta minutos, y que en el resto de las tres horas que los gremialistas permanecieron en el Hotel Provincial, permanecieron en las dependencias del establecimiento ocupadas por el mandatario bonaerense.

En el diálogo con la señora de Perón, éste último habría formulado severas críticas a algunos aspectos del proceso institucional.

¡¡le ofrecemos un préstamo!!
PARA LA COMPRA DE SU AUTOMOVIL, CAMION, PICK-UP, RASTROJERO, 0 KM. O USADO DE CUALQUIER MARCA — FINCAS — MAQUINARIAS AGRICOLAS

PRESTAMOS	CUOTAS*
$ 50.000	$ 455.
$ 60.000	$ 546.
$ 70.000	$ 637.
$ 80.000	$ 728.
$ 90.000	$ 819.
$ 100.000	$ 910.
$ 110.000	$ 1.001.
$ 120.000	$ 1.092
$ 130.000	$ 1.183
$ 140.000	$ 1.274
$ 150.000	$ 1.365
$ 160.000	$ 1.456
$ 170.000	$ 1.547.
$ 180.000	$ 1.638.
$ 190.000	$ 1.729.
$ 200.000 y hasta $ 400.000	$ 1.820.

INTERES 6% ANUAL
SOBRE SALDOS DEUDORES (MEDIO o/o MENSUAL)
Sin garante, sin sorteos, sin reajustes
Planes desde 24 a 96 meses
COMPRE AL CONTADO CON ESTA FINANCIACION
Casa Central: MAIPU 231
P.1o. — Cap. Federal
A NUESTRA EMPRESA LA PREMIA EL PUBLICO QUE LA DISTINGUE CON SU ELECCION EN TODO EL PAIS.
CONSULTENOS DE 10 A 18 HS. — SABADOS DE 9 A 13 HS.
SUCURSAL MENDOZA
PASAJE SAN MARTIN - LOC. 31-SAN MARTIN 1136 - MZA.
ESTIMULO S.A.
De Ahorro y Préstamo para fines determinados Resp. Sec. de Estado de Justicia de la Nación No. 1 CJ 1992 - 1/10/68. Planes aprobados por Res. Esp. de Estado de Justicia de la Nación No. 1 CJ 2742 - 26/12/68. Cía. Aseg. Todas las autorizadas por la Superintedencia de Seguros de la Nación.

VENDO CONTADO
CHAPAS DE HIERRO 1/8 a 3"
CHAPAS D. D. 14/24 1x2 y 120x240
CAÑOS GALVANIZADOS 1/2 a 4 pul.
ELECTRODOS de 2 1/2 a 5 mm.
SIDERCOM S.R.L.
Bmé. MITRE 1773 - Piso 7º - Of. 701-702 - BUENOS AIRES
TELEFONOS 40-5376 y 45-9920.
21|9|F|85411|21|8

RADIUX
El mejor descuento: SEGURIDAD
Ford
Y RESPALDO JOHN A. WALKER S.A.
Al andar en FORD, Ud. se gana un adicional del 100 %
Porque FORD siempre le asegura:
● Máxima economía mecánica
● Y el más alto valor de reventa
OPTAR POR FORD ES OPTAR POR LA SEGURIDAD
Y, además, podemos seguir hablando...
Ford John A. Walker S.A.C.I. y A.
• MENDOZA • SAN MARTIN • TUNUYAN • MAIPU • RIVADAVIA

BANCO HIPOTECARIO NACIONAL
AVISO IMPORTANTE
Hace saber que en toda operación crediticia con el Banco rige —como condición del préstamo— inhibición para vender el inmueble por el término de vigencia del crédito.
Asimismo, recuerda que las viviendas entregadas mediante boletos de compra-venta, contratos, actas, etc., son intransferibles.
Igualmente, advierte que en el caso que un peticionante hubiera falseado la declaración jurada, se efectuará denuncia penal de acuerdo al artículo 172º del Código Penal y que si se ha registrado duplicidad de inscripción para sorteos de viviendas, se aplicarán las sanciones que correspondan, según las reglamentaciones en vigencia.
MBS BIENESTAR SOCIAL MINISTERIO DEL PUEBLO
SECRETARIA DE ESTADO DE VIVIENDA Y URBANISMO

Radicaron una denuncia contra José López Rega

BUENOS AIRES, 20 (NA). — Quedó radicada ante el Juzgado Federal del doctor René Daffis Niklison, la denuncia por presunto mal desempeño del cargo y la presunta comisión de delitos comunes en el ejercicio de sus funciones que el diputado nacional Jesús Porto formuló ante la Cámara respectiva, respecto del ex ministro de Bienestar Social y ex secretario privado de la Presidente, señor José López Reza, en relación con la denominada "misión en Libia", y sobre la presunta irregular administración de los fondos de dicho ministerio.

Asimismo, en su denuncia el diputado Porto incluyó al ex ministro de Economía Celestino Rodrigo, también por presunta comisión de los mismos delitos, es decir, mal desempeño del cargo y delitos comunes en el ejercicio de sus funciones.

La remisión de la denuncia al juez fue efectuada con nota del entonces presidente de la Cámara, Raúl Lastiri, y por su parte, el doctor Daffis Niklison pidió al Ministerio de Economía la remisión de todos los antecedentes vinculados con la "misión en Libia".

Asimismo, mediante oficio y debido a la investidura del diputado Porto, el juez dispuso la ratificación de éste en su denuncia.

Ocuparon una fábrica en Buenos Aires

SAN ISIDRO, 20 (NA). — Trabajadores de la fábrica Industrias Llave ocuparon el establecimiento, sito en la ciudad de Beccar, de este distrito bonaerense, 20 kilómetros al norte de la Capital Federal, y reclaman representación en la conducción ejecutiva futura del establecimiento, que se encuentar inactivo a la espera de la llegada de un interventor designado por el Poder Ejecutivo Nacional.

Delegados del personal manifestaron que cancelarán la medida de fuerza sólo después de conocer los resultados de una entrevista que "aseguraron" debía mantener el interventor nombrado por el Ministerio de Bienestar Social, coronel N. Martínez, con dirigentes de los cuatro sindicatos a los que están afiliados los 1.200 trabajadores —en su mayor parte mujeres— de Industrias Llave.

La dirección de la fábrica deslindó la responsabilidad mediante un comunicado en el que indica que solicitó reiteradamente al Ministerio de Bienestar Social "ayuda financiera para poner al día sueldos y jornales y para la adquisición de materia prima indispensable para la actividad normal de la empresa", y un funcionario de Industrias Llave señaló que las dificultades de la compañía, más que económicas, eran financieras, ya que no obtenía sino una menguada ayuda del ministerio y no el apoyo crediticio necesario para afrontar los nuevos costos.

El intendente de Coronel Pringles dejó de existir

CORONEL PRINGLES, 20 (Télam). — Dejó de existir el intendente municipal de esta ciudad, Juan Bautista Zacarías Vitale, a la edad de 71 años.

El jefe comunal estaba radicado en Coronel Pringles desde 1927. Bioquímico de profesión, se desempeñó como farmacéutico hasta 1960. Fue uno de los más caracterizados militantes peronistas de la zona.

Sus restos serán inhumados mañana, a las 10, en el cementerio de esta ciudad.

En Córdoba fue suspendido el sorteo de anoche

CORDOBA, 20 (NA). — Las autoridades de la Lotería Provincial resolvieron suspender el sorteo que debía realizarse esta noche a las 21, sin revelar los fundamentos de la medida.

El sorteo de la lotería quedó suspendido sin fecha para su realización.

Horacio Sueldo se desafilió de su partido

BUENOS AIRES, 20 (Télam). — El diputado nacional Horacio Sueldo renunció al Partido Revolucionario Cristiano "y a toda afiliación partidaria", con el propósito de "orientar su labor parlamentaria y política a la promoción de un nuevo movimiento nacional y popular".

Sin embargo, se aclaró que el dimitente, "contrariamente a ciertos hábitos políticos tradicionales, no renuncia porque tenga discrepancia alguna con la doctrina, programa, estrategia y conducción del P.R.C.".

Todo ello se conoció esta tarde en el ámbito parlamentario, al difundirse un comunicado del presidente de la junta nacional de P.R.C., Martín Dip.

Este agrega que Sueldo reconoció el derecho del partido de reclamarle la renuncia a la banca de diputado que ocupa, pero la junta nacional "ha juzgado inconveniente tal requerimiento".

También destaca que el "renunciante ha ratificado formalmente su reconocimiento de un régimen de partidos políticos que, con reformas substanciales respecto de la realidad vigente, contribuye a garantizar la existencia de una sociedad pluralista".

Conozca su Automóvil

Curso práctico para particulares que le permitirá ahorrar efectuándole reparaciones de emergencia. FUNDACION E.A.G., Juan G. Godoy 969 (altura calle Dorrego al 500) - Guaymallén.

18|8|F|84031|21|8|A

Restos del avión de las Líneas Aéreas Checoslovacas que se precipitó en el desierto cerca de Damasco. En el accidente murieron por lo menos 126 personas. Se trataba de un vuelo nocturno de Praga a Damasco. (Radiofoto de UPI).

Murieron 126 personas en un accidente aéreo

La tragedia ocurrió en las afueras de Damasco

DAMASCO, 20 (UPI). — Un avión de pasajeros checoslovaco, de construcción soviética, que viajaba desde Praga con 128 personas, se estrelló hoy en el desierto en las afueras de Damasco, pereciendo todos salvo dos de su ocupantes

Un médico sirio y una niña checa de dos años fueron los únicos sobrevivientes entre los 117 pasajeros árabes y europeos a bordo del Ilyushin 62, que realizaba un vuelo nocturno desde Praga. La tripulación estaba compuesta por 11 personas.

El médico escapó milagrosamente ileso, mientras que la niña estaba grave en un hospital. La madre checa y el padre sirio de la menor se contaron entre los muertos.

Un tercer sobreviviente del impacto, un niño checo de un año, murió poco después de ser llevado en helicóptero a un hospital.

Entre las víctimas hubo ocho niños. También murió el agregado militar de Checoslovaquia en el Líbano, coronel Jarosiaf Pomarek, quien retornaba después de pasar sus vacaciones en Praga.

El avión se estrelló en la región desértica de Wadie El Rabei, a 18 kilómetros del aeropuerto de Damasco, aproximadamente a las 3 A. M. (24 G. M. T.) mientras maniobraba para el aterrizaje. Al dar contra el suelo estalló y las llamas devoraron el fuselaje, provocando la muerte de las personas que estaban en su interior, dijeron testigos del accidente.

Un fotógrafo que llegó al lugar varias horas después de que el avión se estrellara, dijo que las patrullas de rescate aún estaban sacando cadáveres de adultos y niños de entre los restos del aparato, todos ellos completamente quemados y por lo tanto imposibles de ser identificados.

"Dí en algo con los pies y era una cabeza humana. Fue algo horrible", declaró el fotógrafo.

Hubo informes contradictorios sobre la causa del accidente. Una versión de que el avión había golpeado contra una duna mientras se aproximaba al aeropuerto fue desmentida por funcionarios del campo aéreo.

En cambio, dijeron que sospechaban que se presentaron problemas con uno de los cuatro motores Kuznetsov NK 8-4 del aparato. La torre de control perdió contacto con el avión poco antes del accidente.

Los funcionarios dijeron que entre los muertos había 57 árabes, incluyendo 25 sirios, 52 checos, tres polacos, un español, un húngaro y un alemán oriental.

Entre ellos había ocho niños, seis de ellos sirios y dos checos. Una de las víctimas fue el representante de la aerolínea checa en Damasco, quien fue identificado sólo como "señor Simack". Los nombres de los demás pasajeros no fueron proporcionados.

Descubrieron una célula extremista en Rosario

ROSARIO, 20 (NA). — Un procedimiento cumplido por efectivos policiales contra el juego clandestino permitió aquí, sorpresivamente, descubrir el refugio de una célula extremista y la detención de cinco personas que se entregaron sin oponer resistencia al suponer que el despliegue policial se debía al descubrimiento de la guarida subversiva.

Según versiones recogidas en fuentes particulares, ya que en la jefatura de policía se desconocía oficialmente el procedimiento, en la madrugada de ayer una comisión de la central de la repartición realizó el allanamiento del club ubicado en calle Junín e Iguazú, registrado como "La Carpita", donde se realizaban juegos de dados por dinero.

Los policías, con el fin de intimidar a los jugadores, efectuaron varios disparos al aire, lo que provocó la precipitada fuga de algunos de ellos, en tanto que otros ocasionales asistentes eran detenidos.

Mientras tanto, los efectivos de seguridad que habían quedado en las afueras de la sede del club, advirtieron con sorpresa que cuatro hombres y una mujer salían con las manos en alto del domicilio contiguo, Junín 1950, pidiendo en alta voz que no dispararan porque habían decidido entregarse. Rápidamente fueron reducidos por los efectivos, quienes tomando precauciones ampliaron a esa finca el operativo cumplido en el club. La insólita situación, siempre de acuerdo a la versión de testigos, fue aclarada poco después por los extremistas cuando dijeron que al oír los disparos de las armas de fuego supusieron que el refugio había sido copado.

Según testimonio de los vecinos, la casa utilizada por los extremistas había sido alquilada hace dos años por un matrimonio joven, cuyas edades oscilaban entre los 25 y los 30 años.

Por otra parte, se supo que en el domicilio fueron encontradas algunas armas automáticas de grueso calibre.

Proponen un plan de reorganización en el peronismo

BUENOS AIRES, 20 (NA) Un núcleo de congresales peronistas, que dicen contar con el aval de la rama sindical y el apoyo de algunos gobernadores, se disponen a proponer un plan de reorganización partidaria que incluye la creación de un consejo provisorio, que encabezaría el teniente coronel Adolfo Phillipeaux.

Este consejo provisorio, que relevaría la totalidad de las autoridades partidarias, dispondría la apertura de los padrones, la inscripción de afiliados y la convocatoria o comicios internos en 90 días para la elección de las nuevas autoridades.

Quedarían inhabilitados para postular sus candidaturas, los integrantes del consejo provisorio.

Al embajador de Corea recibió el canciller

BUENOS AIRES, 20 (NA). En la mañana de hoy, el canciller Robledo recibió al embajador extraordinario y plenipotenciario de la República Popular Democrática de Corea señor Chong Guang Sun.

Según se supo oficiosamente la entrevista que se prolongó por más de media hora, tuvo carácter estrictamente protocolar.

Ongaro podrá salir del país

Se hizo lugar a un recurso

BUENOS AIRES, 20, (NA). Se concedió judicialmente a Raimundo José Ongaro el habeas corpus que había solicitado con el objeto de salir del país con destino a Lima, Perú.

La decisión pertenece al juez federal doctor Teófilo Lafuente, quien —al hacer lugar al pedido— dispone librar oficio al Poder Ejecutivo Nacional, en la persona del ministro del Interior, para que —de no mediar en las actuaciones instruídas por ese Ministerio (con motivo de la opción para salir del país presentada por Ongaro) orden judicial que se oponga a su extrañamiento—, provea lo necesario para que dentro de los diez días de solicitado sea puesto en el medio de transporte que indique con destino a la capital peruana.

Expresa el juez que Ongaro había sido privado de su libertad y sometido a proceso en octubre de 1974 —por tenencia de armas de guerra— en el que fue sobreseído definitivamente, no haciéndose efectiva su libertad en razón de haber sido puesto a disposición del Poder Ejecutivo en virtud del estado de sitio, por decreto 1810 del 9 de diciembre del año último.

Recuerda que, habiendo formulado opción para salir del país el 30 de mayo último, no obstante el tiempo de privación de libertad —diez meses aproximadamente— y el lapso transcurrido desde aquella opción (54 días hábiles) aún no ha mediado resolución sobre dicha opción.

Agrega que, si bien la Corte Suprema de Justicia ha decidido la razonabilidad del plazo de sesenta días hábiles para que el Poder Ejecutivo decida sobre tal tipo de opciones, entiende que ello no obsta al análisis de cada caso particular, además de estimar que ese lapso no tiene razón de ser cuando de las modalidades del caso no existen impedimentos para una resolución inmediata.

Por ello, en atención a los antecedentes del caso presente y en modo especial a la respuesta del Ministerio del Interior dejando constancia de que "la Policía Federal evacuó todos los informes", afirma que, no existe razón valedera alguna que justifique la prolongación de esa situación.

CASA RIC OFRECE:

TELAS PLASTICAS ESTAMPADAS, ANCHO 1,40 mts. (Rollos de 30 mts.) EL ROLLO.. $ 300.-

HAY OTRAS OFERTAS CONFIDENCIALES DE COMERCIANTE A COMERCIANTE, VISITENOS Y CHARLAREMOS.

CASA RIC

Y SU LINEA DE MANTELERIA Y REGALOS... DISTRIBUIDOR OFICIAL PARA CUYO DE MANTELPLAST S.A.C.I.

CORRIENTES 28 - TEL. 255320 - MZA.

(EN PLENO CENTRO MAYORISTA)

UNION CIVICA RADICAL

El Comité de la Provincia adhiere e invita a los actos que se efectuarán con motivo de la inauguración del monumento a Hipólito Yrigoyen en la ciudad de San Rafael.

SABADO 23 DE AGOSTO

20.30 – Llegada al aeropuerto El Plumerillo del presidente del Comité Nacional doctor Ricardo Balbín y comitiva.

21.00 – Conferencia de prensa del doctor Balbín.

DOMINGO 24 DE AGOSTO

11.00 – Inauguración del monumento a Hipólito Yrigoyen en el parque del mismo nombre en la ciudad de San Rafael.

16.00 – Acto público en San Rafael.

HABLA BALBIN

21|8|F|15742|21|8|D

Hablando en plata, Falcon.

Su mejor inversión.

Confiabilidad.
Durabilidad.
Mínimo costo de mantenimiento.
El más alto valor de reventa.
Respaldo para una segura inversión.
Amplitud interior.
Potencia de reserva.
En su Concesionaria Ford, haga hoy mismo su mejor inversión.

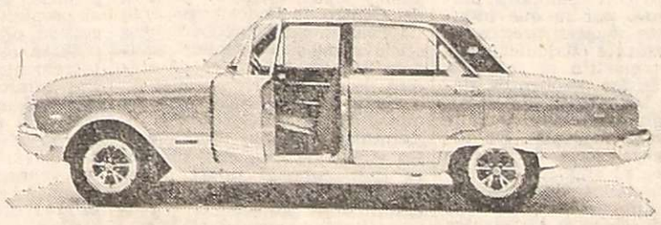

Ford Falcon.
Hoy más que nunca, su amigo de fierro.

LOS ANDES

Fundado el 20 de Octubre de 1882 por el Dr. Adolfo Calle

Directoras:
Carmen Usandivaras de Calle
Elcira Videla de Schiappa de Azevedo

MENDOZA, JUEVES 21 DE AGOSTO DE 1975

Latinoamérica y la defensa de bienes

Una de las razones que más han contribuido en los últimos tiempos a fortalecer el concepto sobre la necesidad de promover hasta su definitiva consolidación la integración Latinoamericana, es la vinculada con la necesidad de defender sus productos frente a ligas de naciones fuertemente comprometidas alrededor de intereses económicos. Se advierte, cada vez con mayor vigor, la importancia de unificar criterios respecto a las transacciones de tipo comercial sin menoscabo de la soberanía de cada país. La soledad en esta esfera, ha demostrado que en la actualidad está destinada al fracaso y trae aparejada consecuencias de directa repercusión negativa sobre los distintos grupos de población.

El presidente de Bolivia, con el apoyo del jefe de Estado venezolano, ha propuesto la creación de un organismo con estas facultades específicas. Se trata de poner en marcha un sistema de comercialización y defensa de los precios en todas las materias primas que salen del continente hacia otras latitudes.

Las menciones están referidas especialmente a la producción de cobre, estaño, hierro, plomo, manganeso, níquel, aluminio, zinc y antimonio. Es evidente que se han tenido en cuenta principalmente las apetencias del mercado internacional, pero ello no impide extender la lista cuando se demuestre en los hechos la bondad del sistema. Queda en claro, además, que esa gama de productos abarca con intensidad las ofertas que los países latinoamericanos están en condiciones de hacer. Varios de esos rubros ocupan un primer plano en el volumen obtenido en relación con naciones de otros continentes.

Dentro del mecanismo de comercio internacional se tienen experiencias reales acerca de maniobras que significan verdaderas presiones, las cuales dan por resultado directo la caída violenta de los precios. Ese envilecimiento no encuentra réplica efectiva precisamente en razón de no existir acuerdos concretos en favor del comercio general. La igualdad de condiciones en estos aspectos, es un requisito indispensable para asegurar la dignidad en este tipo de operaciones.

Pero es fundamentalmente trascendente promover una industrialización progresiva en todos los niveles. La única etapa de la producción coloca a los países latinoamericanos en una posición de sometimiento que conspira por sí sola contra la defensa del patrimonio continental. Es cierto que un organismo con las características del presupuesto puede contribuir a mejorar la situación, pero es inevitable cuando se piensa en función de fututro, aspirar a que sea una realidad la industrialización de nuestras materias primas.

Los países de América Latina tienen ejemplos abundantes que demuestran las distorsiones anotadas en este sentido. Las compras de materias primas a precios viles y la venta, posteriormente, con ganancias exorbitantes de los productos elaborados, son episodios que afectan a los americanos desde hace muchos años y que actualmente no serán superados con facilidad. En síntesis, puede estimarse que este fenómeno es en realidad una exportación de capacidad laboral sin réditos proporcionales, pues una buena cantidad de ellos quedan en los países compradores.

Expresó el presidente de Venezuela, refiriéndose a la iniciativa, que es una forma idónea y práctica de acercarse a la integración considerada como un proceso integrado por multitud de implicancias. Además, esa meta— la del ámbito económico— es primordial por las proyecciones sociales que lleva implícita.

Las diligencias se están realizando en el más alto nivel diplomático y es de desear que no quede solamente entre las aspiraciones esporádicas de los hombres de gobierno. A pesar del escepticismo con que fue recibida por los representantes de otras naciones, cabe la esperanza de que ese estado anímico se modifique cuando vayan surgiendo los beneficios derivados de su concreción.

Recordóse a Guillermo Calle al cumplirse un año de su fallecimiento

Cumplióse ayer un año del fallecimiento del señor Guillermo Calle, figura que había creado entrañables afectos no solamente en nuestra casa, a la que dedicó largos años de sus mejores esfuerzos, sino en vastos círculos de la comunidad mendocina. Al dar la noticia de su deceso, decíamos en estas columnas lo que nos parece fundamental sobre su personalidad, es decir su bonhomía: "Es quizá en este plano humano donde primero se perfila su figura con brillante relieve, al intentar desde este momento de dolor su recordación. No guardó el tiempo de su vida para sí mismo y en cambio lo entregó sin pausa a la protección amorosa, como los años de compañía dedicados a doña Rosa Correa de Calle o a la solícita amistad que lo unió a don Felipe Calle, con quien compartió los desvelos por el diario durante los muchos años en que acompañó a nuestro ex director como secretario de la Dirección".

Hay que recordar además su excelente desempeño en el ámbito político y en la función pública, donde siempre demostró el desinterés y la grandeza que lo caracterizaron nítidamente. Don Guillermo Calle fue un hombre de bien, preocupado no solamente por servir a la sociedad sino también por brindarse como amigo y ser humano en el marco de su natural sencillo y generoso, que hoy recordamos al rendirle homenaje".

Oficio religioso

Con motivo de cumplirse el primer aniversario del fallecimiento del señor Guillermo Calle y también para impetrar por el eterno descanso del alma de la ex codirectora de este diario, señora Rosa Correa de Calle, se realizó ayer un oficio religioso en la parroquia de la Asunción de la Virgen, en Dorrego.

La misa reunió a familiares y amistades, entre ellos la señora Ernestina Moreno de Calle; el miembro del directorio de esta empresa, señor Jorge Correa y su esposa, señora Isabel Sosa de Correa; el señor Jorge Calle y señora Laura Pedrós de Calle; las señoras Margarita Britos de Morey, María Luján Testoni de López Correa, Alicia Ortega de Salcedo Godoy y Elsa Federici de Fernández; las señoritas Rosa María Calle, María F. Morey, Norma, Nilda y Nelly Agüero, Gladys Zapata Morey y Patrocinia Páez y los señores Carlos y Alberto Agüero, Ignacio Berríos, Armando Sayavedra y Bernabé Guaycochea, entre otros.

Fiscalizarán la venta de carne al público

Tal como lo anticipamos en nuestra edición de ayer, el gobierno de la Intervención Federal resolvió aplicar un conjunto de disposiciones tendientes a regularizar la venta de carne vacuna, estableciendo con claridad el tipo de producto que llega al consumidor —es decir, de vaca o de novillo— de manera de evitar las transgresiones que pudieran cometerse.

Ofrécese un audiovisual sobre México

En el auditorio Galli, San Martín 1178, se ofrecerá mañana un audiovisual sobre el título "México a través de Puebla, Morelia y Guanajuato". El acto fue organizado por el Instituto Cultural Argentino Mexicano con la colaboración de Juventudes Musicales, en adhesión al Año Internacional de la Mujer".

DESDE EL AEROPUERTO

Viajó el interventor a la reunión con Damasco

Tema prioritario: problema salarial

El ministro del Interior, coronel Vicente Damasco, ha convocado para hoy a las 19, a todos los gobernadores de provincia e interventores federales, para que expongan las necesidades prioritarias de cada uno de los Estados provinciales.

Con esa finalidad, anoche viajó con destino a Buenos Aires en un avión de Austral el interventor federal en Mendoza, doctor Luis María Rodríguez.

Manifestó a LOS ANDES que en esa reunión de gobernadores e interventores federales, expondrá como cuestión prioritaria, en forma fundamental, el aspecto salarial, por considerar que tiene incidencia en la tranquilidad de la provincia e inclusive, en la buena marcha de la administración. "Eso es básico, prioritario", subrayó.

En segundo lugar se referirá a la reactivación de créditos para las industrias, para evitar situaciones de despidos o de conflictos gremiales. También se ocupará de la refinanciación de la deuda de Giol.

El doctor Rodríguez es portador del dictamen de la Comisión de Política Salarial que consideró los aumentos salariales para la administración pública. Fue firmado ayer con acuerdo de las partes y se han hecho 24 categorías, homologadas en total acuerdo y es casi similar al de la administración pública nacional, expresó.

Con respecto a los maestros, pese a que siguen en huelga —acotó— lleva un proyecto de decreto-ley sobre la jubilación, como una restitución justa a una conquista que tenían. Hizo presente que este tema lo tramitará personalmente. Adelantó que hablará sobre el particular con el ministro del Interior, quien lo derivará a los organismos correspondientes.

Fue consultado sobre la situación del personal del Poder Judicial. "El personal del Poder Judicial ustedes saben que ha sido una preocupación y un cumplimiento que ha tenido la Intervención. Hemos mandado un decreto-ley proyectando la equiparación absolutamente igual al orden nacional. Que no exista el órgano competente todavía cubierto como lo es el secretario de Hacienda, no tiene nada que ver la Intervención", puntualizó con énfasis.

Se le hizo conocer que existe una versión de que sería declarado en comisión el personal del Poder Judicial.

El doctor Rodríguez desvirtuó totalmente esa versión, agregando: "Seguimos trabajando mientras están en huelga. Esperamos que comprendan esta situación y preocupación de la Intervención Federal".

Hizo presente que por este viaje suyo ha sido diferida la reunión que hoy debía tener en nuestra ciudad con el administrador general de YPF, ingeniero Neils León. Conversó en la víspera con autoridades de la empresa estatal, quienes por esta situación de cambio en el gabinete nacional, también decidieron postergar este encuentro hasta la semana próxima.

Ley de Vinos. — En el mismo avión se trasladó a la Capital Federal el senador nacional Carlos H. Evans. Expresó que en la sesión de la fecha será tratada con despacho de comisión la ley de vinos y a pesar de su precario estado de salud, quería estar presente para defender ese proyecto y los intereses de Mendoza.

UNC: suspenden hasta el 25 las actividades

Serán desinfectados los edificios

El rectorado de la Universidad Nacional de Cuyo informó que desde hoy hasta el sábado inclusive, estará suspendida toda actividad en las facultades, institutos y dependencias que la casa de estudios posee en el Centro Universitario, en el Parque General San Martín.

La medida se adoptó —señaló— para dar lugar a que personal de la Dirección de Saneamiento e Higiene Ambiental del Ministerio de Bienestar Social, proceda a la desinfección de los edificios ubicados en aquel predio.

Se destacó que esa labor fue requerida por el rectorado al Ministerio hace 45 días, pero dada la intensa actividad que el organismo viene cumpliendo no pudo realizarse anteriormente.

La suspensión de actividades comprende inclusive —se concluyó— a los exámenes previstos para este fin de semana, para los cuales se darán a conocer oportunamente, nuevas nuevas fechas.

Exámenes en la Facultad de Filosofía y Letras

Los exámenes del segundo turno del mes de agosto se iniciarán el lunes próximo en los horarios previstos.

Clases de primer año en Filosofía y Letras

Las clases de primer año en esta facultad se iniciarán el lunes próximo, como se anunció oportunamente, según informaron las autoridades de la casa de estudios. Los respectivos horarios estarán a disposición de los profesores y alumnos en el hall central de la Facultad, el mismo día lunes, a partir de las 11.

Comisión Salarial fijó en el 161,94 o/o el aumento a estatales

Requerirán cumplimiento de la Ley de Contabilidad

El Tribunal de Cuentas de la Provincia ha solicitado a algunos organismos estatales —según lo informamos en nuestra edición pasada— las rendiciones del ejercicio 1974, de lo que se deduce que legalmente estarían en mora contable ante quien corresponde la verificación de inversiones y gastos.

Con tal motivo, los periodistas entrevistaron ayer al ministro de Hacienda, de quien depende aquella repartición, a fin de requerir una información más detallada de sus alcances jurídicos y contables por lo que podría calificarse de anomalía.

El contador Lorenzo A. César, que aceptó dialogar sobre ese y otros temas, respondió que "la comunicación fue cursada como corresponde por el Tribunal de Cuentas a los siguientes organismos: Caja de Jubilaciones y Pensiones, Dirección de Asistencia a la Ancianidad e Invalidez, Dirección General de Escuelas, Dirección Provincial de Vialidad, Patronato de Liberados, Plaza Hotel, Gran Hotel Potrerillos, Casino de Mendoza, Empresa Provincial de Transportes, Instituto del Seguro Agrícola (en liquidación), Contaduría General de la Provincia, Ministerio de Bienestar Social "Recursos Provinciales del PRODE" y municipalidades de la Capital, Godoy Cruz, General Alvear, Junín, Las Heras, Rivadavia, San Rafael, Santa Rosa y Tupungato. Además, el Ministerio de Bienestar Social tiene pendiente de envío varias rendiciones relacionadas con partidas especiales, recibidas del Gobierno de la Nación".

Afirmó el ministro que "la demora en presentar las rendiciones de cuentas del ejercicio 1974 se debe, principalmente, al encasillamiento que se ha producido de todo el personal del Estado provincial. En el comunicado del Tribunal de Cuentas de la Provincia de acuerdo al artículo 46 de la Ley de Contabilidad Nº 3799, se expresa que deben ser remitidas todas las rendiciones antes del 30 de abril de cada año, pero es de destacar que esa fecha ha sido modificada por el decreto ley Nº 1268, complementario del presupuesto, que modifica la fecha y establece el 30 de junio de 1975, como fecha tope. En consecuencia —apuntó— la demora incurrida es de un mes y 20 días contados hasta hoy (por ayer)". Agregó seguidamente que "el ministerio a mi cargo requerirá de todos los organismos del Estado el estricto cumplimiento de la ley, por lo que las rendiciones deberán ser giradas al Tribunal de Cuentas a la brevedad posible".

Se le requirió después información sobre la decisión final de la Comisión de Política Salarial, y dijo: "Anoche (por anteanoche), finalizó su cometido esta comisión, con todos sus representantes. Posiblemente, sus conclusiones serán depositadas hoy mismo (por ayer), en manos del interventor federal, doctor Luis María Rodríguez, quien las llevará a la Capital Federal para gestionar su aprobación ante el Ministerio del Interior".

Anticipó que dentro de pocos minutos se iba a entrevistar con el interventor, para hacerle entrega de toda la documentación. Como se sabe, el interventor debe viajar de inmediato a Buenos Aires, para participar de la reunión de gobernadores, convocado por el ministro del Interior, coronel Vicente Damasco.

Acerca de los porcentajes puntualizó: "La Nación ha fijado un promedio porcentual del 162,04% sobre los sueldos al 31 de mayo último. La comisión de Política Salarial de Mendoza ha llegado a un promedio aritmético del 161,94%, que es el guarismo que llevará a Buenos Aires el interventor".

Con respecto a los sueldos de agosto, como ya lo anticipó la Intervención Federal, recalcó: "Los empleados públicos deben tener la seguridad de que se pagará sin problema alguno el 100% de aumento con relación al haber percibido el 31 de mayo de 1975. Luego se hará el ajuste pertinente".

La Comisión de Política Salarial volvió a reunirse ayer en la mañana, para finiquitar algunos trámites pendientes de consideración y preparar el informe que llevará a la Capital Federal el interventor, Dr. Rodríguez.

Los dirigentes del SUTE opinan que las respuestas del gobierno son positivas

La comisión directiva del Sindicato Unico de Trabajadores de la Educación (SUTE), a través de su secretario general, señor Marcos Arturo Garcetti, informó anoche que el paro de 48 horas dispuesto por el plenario del 14 de agosto y que finalizó ayer a las 24, tuvo acatamiento total. Además, opinó que con respecto a los problemas docentes "se estiman positivas en su mayor parte las respuestas del gobierno".

Indicó que en la mañana de ayer mantuvieron una reunión con el ministro de Cultura y Educación, profesor Dardo Salomón Olguín y que el funcionario ratificó el cumplimiento de la resolución Nº 224 con respecto a traslados, concursos y demás puntos establecidos. También les hizo entrega del decreto sobre régimen previsional, el relativo a titularización en enseñanza media y copia del decreto de creación de la Dirección de Enseñanza Privada. Destacó Garcetti que el gobierno está preparando una planilla informativa con el detalle de los incrementos del 100 por ciento, que comprenderá bonificaciones, descuentos y el neto a cobrar.

Otros puntos

Con respecto a educación privada, manifestó que el gobierno ha decidido pagar el 50 por ciento de los haberes, de acuerdo con lo que cobran los maestros oficiales, por planilla en la repartición escolar. También que en breve se dará término a la clasificación de escuelas por zonas, tras lo cual se harán los pagos correspondientes de inmediato.

Sobre partidas de limpieza, como ya se informó, se contratará a 440 personas y el resto percibirá el 30 por ciento de aumento sobre remuneraciones actuales. Se los contemplará en el presupuesto de 1976. Por su parte, los celadores, cobrarán el 100 por ciento de acuerdo a escalas y clases del encasillamiento.

En cuanto a la posición del gobierno a que la Ley de Educación provincial debe tratarla la Legislatura, opina el SUTE que se "responde bien cuando se dice que este instrumento legal debe ser considerado por los legisladores".

Entrevista con CGT

En otro orden de cosas, el SUTE continúa gestionando entrevistas con la CGT, a los efectos de entregarle una relación sobre todo lo actuado hasta el momento y del proyecto de comunidad organizada que en su momento los docentes elevaron al interventor federal.

Sector privado

Se realizó ayer en la sede gremial, una reunión de los maestros de enseñanza privada, que "aspiran a concretar sus aspiraciones a través de la organización sindical". En este sentido se ha propuesto al ministro Olguín, la realización de una reunión de la que participan representantes del gobierno, del gremio y del sector patronal, para "buscar las soluciones conjuntas al problema de estos establecimientos".

Reunión de enlaces

Finalmente, para mañana, a las 18, está prevista en la sede del SUTE, Godoy Cruz 310, una reunión de todos los enlaces departamentoles, con vistas a proporcionar mayor información y preparación del plenario del 27 del corriente.

En San Rafael

SAN RAFAEL. — Con un ausentismo prácticamente total, se cumplieron las medidas de fuerza en las escuelas primarias provinciales, durante los días 19 y 20 del corriente,

Educacionales

Escuelas de Lavalle. — Los directores de las escuelas de Lavalle, sección M, deben retirar de la Escuela "Presidente Santiago Derqui", el material para trabajar en la campaña de sanidad vegetal.

Reunión en San Martín. — La inspectora técnica, sección A, de San Martín, citó a los directores de las escuelas de la zona, para mañana, a las 11, en la Escuela "General San Martín".

Centro Cultural "Agustín Alvarez". — Un curso de actualización docente ha organizado el Centro Cultural del Magisterio "Agustín Alvarez", dedicado a directores y maestros de 1º a 3er. grados. Tratará sobre "Promoción automática" y será dictado hoy y mañana, de 10 a 12 y de 16 a 18, en la Escuela Nacional Nº 17, "Correntes", de San Martín.

Remplazos en escuelas primarias

Hoy, se ofrecerán remplazos en las siguientes escuelas:

—Nº 32, "Felipe Varela", a las 10, de enseñanza común, con 12,85 puntos.

—Nº 97, "Pedro Nolasco Ortiz", de Los Corralitos, Guaymallén, de música, a las 14.

—Nº 107, "Tito O. Laciar", de Villa Nueva, Guaymallén, a las 13.30, de enseñanza común, con 14,41 puntos.

—Nº 162, "Antenor Riveros", de Isla Chica, Maipú, a las 14, dos cargos de enseñanza común.

—Nº 168, "José A. de Ozamis", de Maipú, a las 14, de jardín de infantes.

—Nº 175, "Teresa Bombarde de Tittarelli", de Fray Luis Beltrán, a las 14, de jardín de infantes, con experiencia o de enseñanza común.

—Nº 207, "José Lorenzo Guiraldes", de Anchoris, Luján, a las 13, de enseñanza común.

—Nº 234, "Coronel Barcala", de Alto Salvador, San Martín, a las 11, de jardín de infantes.

—Nº 291, "Amadeo Jacques", de Medrano, Rivadavia, a las 11, de enseñanza común.

Reunión en Lavalle. — La inspectora técnica de la sección L, de Lavalle, citó al personal directivo para mañana a las 10.30 en la escuela "Juan Galo Lavalle". Se darán instrucciones sobre la campaña de sanidad vegetal.

Citan a directores. — Los directores de la 1ª zona, sección D, deben concurrir mañana, en horas de clase, a la escuela "Patricias Mendocinas", para retirar los formularios del censo de personal de servicio y partidas de limpieza.

Escuelas del hogar y artes femeninas. — La inspectora técnica de las escuelas del hogar y artes femeninas secciones A y B, citó al personal directivo de esa jurisdicción para mañana a las 16 en la escuela Nº 25 "Cecilia Grierson".

Especialización deportiva. — Comenzaron los cursos de especialización deportiva organizados por el Centro de Investigación Documentación y Perfeccionamiento, del Instituto Nacional de Educación Física. Se desarrollan temas vinculados con el vóleibol, hándbol, entretenimientos deportivos e investigación, evaluación y estadística aplicados a la educación física y deportes. Las inscripciones se recibirán hasta hoy de 16 a 20, en Belgrano 441.

Escuela "Petroleros Argentinos de S.U.P.E. — A partir de mañana, de 14 a 16.30 se dictarán en esta escuela cursos de manualidades.

Reunión en Capital. — La inspectora técnica de la sección B, de Capital, citó a los directores de esa jurisdicción para mañana, a las 15, en la Escuela "Mariano Moreno".

Suplencia de director. — El inspector escolar zona Este, sección A, ofrecerá mañana, a las 10, en la Escuela "Martín Fierro", la suplencia de director de la Escuela Nº 257, "Carlos W. Lencinas", de San Martín. Podrán participar los aspirantes que aprobaron el concurso para jerarquía directiva.

Reunión en Godoy Cruz. — Mañana, a las 9.30, en la Escuela "Guillermo Rawson", se reunirá el personal directivo de la sección E, de Godoy Cruz, convocado por el inspector técnico.

Reunión en Guaymallén. — La inspectora técnica de la sección I, de Guaymallén, citó a los directores de las escuelas de esa jurisdicción, para hoy, a las 16, en la Escuela "Tomás A. Edison".

ENET. Nº 1, "Ing. Pablo Nogués". — Mañana a las 10 se ofrecerán en esta escuela seis horas de Matemáticas de tercer año, turno tarde, y cuatro horas de Análisis Matemático, de 4º año, turno tarde.

Escuela "Guillermo Rawson". — La comisión cooperadora de esta escuela de Godoy Cruz, ha convocado a asamblea extraordinaria para el sábado a las 16.30, en el local escolar

Precios para el aceite de girasol, soda y merluza

Por intermedio de la Subsecretaría de Industria, Comercio y Minería, el Ministerio de Economía anunció que a partir de hoy regirán para el aceite de girasol, la soda en sifones y el filet de merluza los siguientes precios máximos:

Aceite de girasol envasado en botelas de 1½ litro, sin envase: $ 29,28 al minorista y $ 32,70 al público; en envases de un litro neto, $ 24,56 y $ 27,50; en envases de dos litros, $ 46 y $ 53,20; en envases de cuatro litros, $ 88,76 y $ 99,20; en envases de cinco litros, $ 106,39 y $ 118,90.

La soda en sifones de un litro costará $ 2,60, 3 y 3, respectivamente, al minorista, en mostrador y a domicilio.

El filet de merluza suelto estirado valdrá $ 23,50, $ 30 y $ 32,50, al minorista, en mostrador y al público, respectivamente.

El precio del filet de merluza en paquetes será de $ 25,00, $ 31,50 y $ 34, al minorista, en mostrador y al público, respectivamente.

Mejoras presupuestarias pidió la Intervención

El interventor federal, doctor Luis María Rodríguez, remitió una nota al ministro del Interior, coronel Vicente Damasco, en la que solicita que se deje sin efecto las disminuciones de crédito que se le hicieron al presupuesto provincial para 1975 y somete a su consideración un proyecto de decreto-ley por el que se anulan tales disminuciones.

El interventor destaca que al presupuesto se le redujeron $ 248.125.000 en el rubro créditos, de acuerdo con una sugerencia de la Secretaría de Hacienda de la Nación. Aclara que la Intervención aceptó ese criterio ante la necesidad de contar de inmediato con el presupuesto, pero con la convicción de que era indispensable buscar una solución a corto plazo.

Sostiene el doctor Rodríguez que esa solución es ahora posible, a raíz de que la provincia obtendrá aumento de recursos provenientes de las regalías petrolíferas, al haberse determinado los nuevos valores en "boca de pozo" del petróleo, aplicables desde el 1º de febrero de 1975. Asimismo, se producirá un aumento de recursos en la coparticipación vial, en razón del aumento en el precio de los combustibles.

Tras agregar una planilla indicativa de los probables aumentos de recaudación, el interventor señala la necesidad de dejar sin efecto aquellas disminuciones, a fin de posibilitar la normal prestación de los servicios a cargo del Estado, y sin que la medida propuesta altere el resultado del balance financiero preventivo del presupuesto provincial.

Financiación de aumentos

El interventor federal gestionó además ante el Ministerio de Economía de la Nación el otorgamiento de una contribución nacional del 100% para cubrir las mejoras salariales del personal de la administración pública provincial.

En una nota dirigida al doctor Antonio Cafiero expresa "la preocupación de este gobierno frente a la decisión del Ministerio de Economía, comunicada en radiograma del 1 de agosto, de contribuir al financiamiento del costo de las mejoras salariales que se dispongan en esa jurisdicción a partir de 1-6-75, en un monto equivalente a un aumento de hasta el 100% de las remuneraciones vigentes al 31-5-75.

Después de referirse a los aumentos pedidos por los gremios estatales de la provincia y señalar que su monto es equiparable a los dispuestos por el gobierno nacional para su personal, expresa que "la pretensión de los gremios estatales es desde todo punto de vista lógica y encaja dentro de la filosofía de justicia social que anima la acción de nuestro gobierno" y solicita que la contribución financiera de la Nación para atender a esos gastos sea del 100% del costo real de las mejoras salariales.

Aclara el Centro de Bodegueros sobre gestiones de créditos

El Centro de Bodegueros de Mendoza ha enviado una nota al diario LOS ANDES relacionada con otra publicada en la edición de la víspera sobre el monto de la deuda de Giol. En ella, según señala la entidad que agrupa a los bodegueros, se hace referencia a que el sector privado no ha planteado sus quejas respecto a la elevación de las tasas de interés bancario en los préstamos para la construcción de vasija vinaria.

Señala el Centro de Bodegueros que con la Asamblea Nacional Vitivinícola realizada en Mendoza el 10 de junio pasado, en las resoluciones aprobadas, se estableció en el punto 2, inc. b que "se reduzcan los intereses y comisiones bancarias en todas las operaciones de la actividad vitivinícola, atento al estado financiero de la actividad". Con tal motivo —agrega— se solicitó al Banco Central la adopción de las medidas aprobadas por la asamblea referentes a la reducción de los intereses y comisiones bancarias.

El Banco Central en tal sentido —sigue diciendo la nota del Centro de Bodegueros— nos ha comunicado que los bancos oficiales pueden disponer reglamentaciones especiales de crédito, con tasas diferenciales de interés para el caso como el que fuera solicitado por la Asamblea Nacional Vitivinícola. En virtud de esta contestación se han cursado notas a los bancos oficiales solicitando el tratamiento preferencial para la actividad vitivinícola. Asimismo —se agrega— con fecha 21 de julio pasado, el Centro de Bodegueros de Mendoza, cursó nota al presidente del Banco Nacional de Desarrollo, en la que se solicitaba la restitución de la tasa de interés para préstamos para la construcción de vasija vinaria a la inicial del 17 por ciento.

"En el memorial presentado al señor interventor federal —dice luego— el 10 del corriente mes, y que fuera motivo de una conferencia de prensa de nuestra entidad, en las proposiciones establecidas en el punto referido a política bancaria, inc. a) se solicita: modificación urgente de los intereses que han sido aplicados a los productores que encuadrados en los decretos promocionales de construcción de vasija vinaria, han sido sorprendidos con actualización de intereses del 36 por ciento que directamente revierten el fin promocional que había motivado dichas inversiones, desalentando en consecuencia cualquier otra planificación futura".

Reunión

El próximo sábado, a partir de las 10, en la Biblioteca de la Bolsa de Comercio —6º piso— se reunirán los bodegueros de nuestra provincia que han construido, ampliado o reparado vasija vinaria y que se han visto perjudicados por los reajustes de las tasas de interés efectuados últimamente en todas las instituciones bancarias del país.

Se trata de más de cien propietarios de bodegas que tienen el propósito de peticionar una gestión oficial que "elimine o reduzca convenientemente el incremento producido en aquellos intereses bancarios en cuanto a los préstamos tomados por ellos a instancias del gobierno y con la finalidad de coadyuvar en el crecimiento del volumen de vasija vinaria, según lo requerían las propias esferas oficiales".

Nueva titular de la Dirección del Menor

La señora María Elena Moyano de Blanco fue designada directora - presidente de la Dirección Provincial del Menor. Asumirá sus funciones mañana, a las 12.

La Sociedad Rural del Valle de Uco cuestiona un pedido

Dirigentes de la Sociedad Rural del Valle de Uco, dieron un comunicado en el que se refieren a declaraciones efectuadas por miembros de una comisión de productores de tomate, cuestionando las peticiones hechas por éstos.

Indicaron que "bajo la pretendida búsqueda de claridad de condiciones para la comercialización del tomate, con requerimientos desmedidos en materia de precios, se está haciendo, por error o ignorancia, el juego en favor del sector industrial. En efecto, el precio de $ 9 por kilogramo de tomate más la amplia y generosa ayuda crediticia solicitada, inducirá a la plantación masiva, determinando un sustancial aumento de la producción por encima de las necesidades del mercado. Esta producción no podrá ser absorbida por las fábricas, permitiendo a las mismas contar con abundante materia prima, por lo que indudablemente pagarán precios viles, no obstante cualquier compromiso tripartito al respecto, a través de los descuentos, demora en la entrega de cajas, etc., o simplemente no pagando el precio acordado. De todas maneras, sería de interés conocer, en el supuesto de que fueran fundados, los cálculos de los costos de que disponen estos productores, a los efectos de su debido cotejo con los nuestros y de su posterior consideración por el comité hortícola el cual se encuentra abocado al estudio de la cuestión. Pero, nos permitimos opinar, en mérito a lo expresado, en el sentido de que tal precio por el momento no se ajusta a la realidad, por lo tanto, advertimos a los productores para que no se guíen por falsas expectativas que sirven a los intereses del sector industrial".

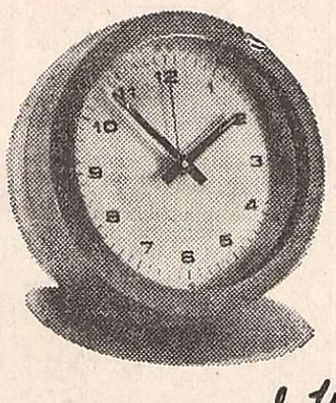

Nosotros ponemos el tiempo para que nuestros amigos ganen plata.

Si usted cree en aquello de "el tiempo es oro"... inviértalo.

Deposite mediante el trámite más simple y rápido, su dinero en la Empresa que trabaja para usted.

CHRYSLER Compañía Financiera S.A. donde cada cliente es un amigo.

Y a los amigos no se les hace perder tiempo.

Eso sí, en depósitos a Plazo Fijo, se les brinda el más alto interés autorizado por el Banco Central de la República Argentina con la garantía de la Nación.

Lo dicho, trabajamos para usted. Para los amigos.

CHRYSLER
COMPAÑIA FINANCIERA S.A.
Autorizada por el Banco Central de la República Argentina.
Sarmiento 77 - Mendoza - Tel. 290224
Y también en Córdoba, Rosario y Buenos Aires.

Los amigos que respaldan

Aclaración sobre los aumentos de alquileres

Ante las disposiciones que se han adoptado respecto del valor de los alquileres, el doctor Felipe S. Pérez Deliepiane realizó aclaraciones sobre la prórroga de la Ley 20.625 y el aumento que debe aplicarse.

Señala en su colaboración que "la prórroga de la ley 20.625 sancionada por el Congreso Nacional y promulgada por el P. E., estableciendo la continuidad de la indicada ley hasta el 30 de setiembre de 1975, ha despertado numerosas interpretaciones que han desorientado a la población sobre los alcances y efectos de tal medida, en especial con relación a si debe o no aplicarse aumento al canon locativo desde el 1º de junio pasado y, en caso afirmativo, cuál es dicho porcentual.

"La citada medida legislativa, significa la plena vigencia y vigencia de la ley 20.625 hasta el 30 de setiembre próximo; por ello, sigue rigiendo su artículo 7, que establece el aumento semestral de los alquileres, en directa relación con el aumento del salario del peón industrial de la Capital Federal, según los datos del INDEC (Instituto de Estadísticas y Censos); ello solamente para los contratos de locaciones celebrados hasta el 31 de diciembre de 1973 que hayan vencido o venzan durante la vigencia de la ley 20.625, es decir para los contratos prorrogados por la misma. Por lo tanto, desde el 1º de julio pasado debió aplicarse el porcentual que entonces surgía de la estimación efectuada oficialmente, que era del 91,1% y tan es así que la resolución de las cámaras legislativas, que sancionaran la prórroga indicada, contenía la expresa manifestación de que seguía vigente el aumento del 91,1% desde julio.

"Pues bien, si ahora el INDEC ha establecido definitivamente que el correcto porcentual de aumento del salario del peón industrial de Buenos Aires es del 175,5% (esta es la cifra exacta), debe aplicarse retroactivamente al 1º de julio, absorbiendo este aumento el anterior, de 91,1%. Y ello, tanto si se cobró dicho mes con el aumento anterior, como si se cobró igual a junio. La razón se halla en que estos aumentos, determinados por una ley de orden público, no pueden considerarse tácitamente renunciados por la falta de cobro, dado que la renuncia debe ser expresa, según se ha determinado por jurisprudencia de Tribunales Nacionales.

"El argumento de que la nueva ley por dictarse podría modificar estas pautas, no es válido para incumplimentar lo que la ley actual determina expresamente; máxime cuando de la publicación de los proyectos que se han enviado al Congreso surge que se continuaría aplicando la misma forma de determinación de aumentos semestrales.

"Por lo tanto: 1º) la Ley 20.625 sigue rigiendo íntegra y plenamente hasta el 30 de setiembre de 1975. 2º) El aumento a aplicarse es del 175,5% sobre el alquiler legal vigente al mes de junio pasado y desde el 1º de julio del corriente año en las locaciones regidas por contratos prorrogados. 3º) Todo ello sin perjuicio del reajuste por falta de capacidad económica del inquilino, según el artículo 9 de la ley 20.625".

Historia y Cultura de España

El próximo viernes a las 19.30 continuará el curso sobre Historia y Cultura de España, que se dicta en el Instituto Cuyano de Cultura Hispánica, Arístides Villanueva 389, ciudad.

La clase prevista para este día estará a cargo del profesor Adolfo Ruiz Díaz, quien disertará acerca de "Machado, palabra en el tiempo". Recordó el Instituto que la asistencia es obligatoria para todos los aspirantes a becas para efectuar estudios de post - grado en España.

La Confederación Económica dio un comunicado

Directivos de la Confederación Económica de Mendoza dieron a conocer un comunicado en el que informaron que realizan activas gestiones "ante diversas dependencias públicas para cooperar en la resolución de problemas que afligen a distintos sectores productivos de nuestra provincia. En tal sentido se han enviado notas al ministro de Economía de la Nación y a la Confederación General Económica, en apoyo de pedidos formulados por la Sociedad de Productores y Exportadores de Frutas Frescas de Mendoza, de la Asociación de Industriales Metalúrgicos, y de la Cámara de Agricultura, Industria y Comercio de San Rafael".

"El sector frutícola mantiene un problema gravísimo con respecto a la exportación de frutas a Brasil; los industriales metalúrgicos atraviesan una situación en extremo delicada que se proyecta ominosamente hacia el posible cierre de las fuentes de trabajo, con sus implicancias político-sociales y los agricultores del Sur de Mendoza exponen claramente problemas insolubles a no ser que las decisiones oficiales acudan en pronta ayuda de los sectores afectados, con medidas rápidas y conducentes".

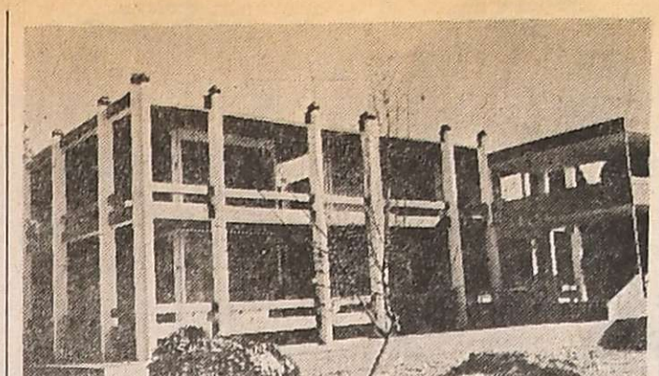

El nuevo pabellón de nichos que se inaugurará en fecha próxima.

La comuna habilitará obras en el cementerio

Informó la Municipalidad de la Capital que próximamente quedarán completados los trabajos de construcción de un nuevo pabellón de nichos en el cementerio de su dependencia. Esta construcción complementa otra similar ya concluida, a la que se encuentra directamente vinculada.

El nuevo pabellón consta de subsuelo, planta baja y primer piso y se distribuirán en su ámbito 1186 nichos para adultos, 12 para párvulos y 275 nichos para urnas de reducción.

Aclaró la comuna que la habilitación de la unidad se ha demorado respecto del plazo previsto, debido a dificultades momentáneas que surgieron por la carencia en plaza de algunos elementos metálicos, cuyo abastecimiento se está normalizando ahora.

Se anunció además que en el terreno que linda con esa obra hacia el Oeste, se levantará próximamente otro pabellón de 5.810 nichos y 2.720 urnas, que ya ha sido licitado y adjudicado por la Municipalidad. Tendrá un costo de $ 39.202.308,58 y la iniciación de las obras está prevista para los próximos días. Como en los realizados anteriormente los nichos serán con cierre hermético de chapa metálica, lápida de mármol con una cruz de bronce, anilla para flores y chapas para inscripción de nombre y número.

Charlas sobre sanidad vegetal en escuelas

Se dio a conocer el calendario de actos con que será celebrada la "Semana de la sanidad vegetal" en los distintos establecimientos educacionales de la Provincia, a fin de motivar a la población en el uso y manejo de los plaguicidas y en la defensa de la salud pública.

Aparte de los actos a realizarse en la sala de situación de la Casa de Gobierno, de los que informamos ayer, se han preparado disertaciones mediante la cooperación de los ministerios de Bienestar Social y Cultura y Educación, a los que se ha sumado el Consejo de Escuelas Nacionales.

Las conferencias estarán a cargo de ingenieros agrónomos y médicos de organismos oficiales, y serán impartidas a alumnos de los últimos cursos, habiéndose invitado a los agricultores de la zona de influencia de cada escuela. El detalle es el siguiente:

Día 26, a las 17.30, Escuela Nacional Nº 101 de Las Catitas, Santa Rosa; el 27, a las 18, escuela provincial Nº 90 "Manuela Santander", de Los Corralitos, y a la misma hora en las escuelas provincial Nº 241 "Almirnate Brown", de Tres Porteñas, de San Martín, y provincial Nº 322 "Gustavo André" de Lavalle.

El 28, a las 18, en las escuelas provinciales Nº 505 "Pedro P. Segura", de Bowen, General Alvear, y Nº 412 "Matías Zapiola", de San Carlos.

El 29, también a las 18, en las escuelas provinciales Nº 442, "Juan de Dios Correa", de Real del Padre, San Rafael; Nº 209, "Pedro Rodríguez", de Ugarteche, Luján, y Nº 358 "Gabriela Mistral" de Vista Flores, Tunuyán.

El 30, a las 16, Escuela Nacional Nº 10 de Pareditas, San Carlos, y Escuela Nacional de Cuadro Benegas, San Rafael. El 31, a las 10, Escuela Nacional Nº 59 "Rodeo de la Cruz", Guaymallén.

Cursos sobre literatura para graduados

Directivos del Instituto rior del Profesorado "Sa dro Nolasco", informaro han organizado un ci cursos para graduados, literatura argentina e hi americana, los que se di los viernes, entre las 1 las 21, en Córdoba 422, el 29.

Están previstas las sigu disertaciones: "Introduc análisis literario"", por e fesor Albert Lapeire; " y su obra", a cargo de l fesora Angélica Corr "Hernández, Martín Fier tradición hispánica", profesor Roque Raúl Ara

También se informo q egresados del instituto, a mo también los docente resados en concurrir al deben solicitar su inscr de lunes a viernes, de 17 Y señalaron que se gest el reconocimiento de los para su presentación e juntas de calificaciones nales y provinciales.

Judiciales reiniciaron ayer medidas de fuerza

Se cumplió ayer el primer día de reanudación del paro por tiempo indeterminado dispuesto por unanimidad por la asamblea de la Asociación Gremial de Empleados del Poder Judicial, al haber vencido los 8 días de plazo solicitados oportunamente por el gobierno de la Intervención Federal, y sin que —se sostiene— se haya dado solución concreta al pedido de equiparación salarial con los trabajadores de la justicia federal.

Los dirigentes de la Asociación de Judiciales manifestaron ayer que no se había producido ninguna novedad en cuanto a la medida de fuerza, excepto el total acatamiento al paro.

En relación con una versión que circuló ayer con insistencia, en el sentido de que los judiciales podrían ser declarados en comisión, manifestaron que no había llegado hasta el ente gremial tal rumor. Por otra parte los integrantes de la comisión directiva —agregaron— entrevistaron al titular de la Suprema Corte de Justicia, para notificarle la resolución de asamblea y —señalaron— el funcionario "nos escuchó".

Repudio

También hicieron conocer que la Federación Judicial Argentina, mediante resolución a la que adhiere la Asociación Gremial de Empleados del Poder Judicial, repudió la actitud del Supremo Tribunal de Justicia de Corriente, que ante las medidas de fuerza de los judiciales de esa provincia, respondió con sanciones gravísimas a los empleados.

Esta acción —expresaron— ha sido condenada por los judiciales de toda la República y es uno de los motivos de los paros actuales que realiza la Federación Judicial Argentina.

Alcances de la medida

Por otra parte se recordó que las medidas de fuerza en Mendoza no comprenden a remplazantes e interinos, los que deberán concurrir a prestar servicio como lo hacen habitualmente.

Finalmente, que se realizaron ayer reuniones informativas en San Rafael, en la sede de la delegación y en San Rafael.

Reuniones preparatorias del plenario docente

Con motivo del plenario provincial extraordinario del Sindicato Unico de Trabajadores de la Educación que continuará sus deliberaciones el próximo miércoles, los secretarios departamentales del SUTE se reunirán el lunes venidero en sus respectivos departamentos para llevar con sus correspondientes enlaces la información a los afiliados.

Además, los delegados de enlace y representantes de subcomisiones internas de la entidad se reunirán mañana a las 18.30 en Godoy Cruz 310 con las autoridades del secretariado ejecutivo del SUTE.

En departamentos

Por su parte los miembros integrantes del secretariado departamental de Godoy Cruz fueron convocados para hoy a las 18 en Godoy Cruz 310 para tratar importantes asuntos que hacen a su organización interna. La misma secretaría informó que la asamblea departamental de Godoy Cruz se realizará el lunes a partir de las 18 en la escuela Nº 51 "Dr. Guillermo Rawson", a fin de que en cada escuela se elaboren los mandatos el martes 26.

El secretariado de La Paz citó a docentes y no docentes (celadores y partida de limpieza) para hoy a las 18.30 en la escuela Nº 311 "Primera Junta" y les pidió además llevar las fichas de afiliación. Por su parte, los afiliados de La Paz se reunirán el sábado a las 11 en la sede gremial de Godoy Cruz 310.

Junta electoral

La junta electoral del SUTE comunicó a los presidentes de juntas departamentales que están a su disposición los reglamentos electorales, los cuales se entregarán en la secretaría gremial, de 18 a 20.

congreso nacional partidario convocado para el sábado".

Antes de partir encargó al apoderado, doctor José Carlos Motta, y al tesorero, Vidal Ruffolo, la atención de las actividades del partido durante su ausencia.

Políticas

Partido Justicialista

Unidades básicas. — Hoy, a las 20, en Gobernador González 869, de ciudad, se reunirán miembros de las unidades básicas de la Capital. En la oportunidad, informaron, se "tratarán importantes asuntos que hacen a la unidad del peronismo de Capital, y se concretará la formación de la comisión de secretarios generales de unidades básicas de Capital".

El Interventor viajó a la Capital Federal

El interventor partidario, doctor Mauricio A. Scatamacchia, viajó a la Capital Federal con el propósito, según se anuncia, de "seguir de cerca las deliberaciones del

Universidades

"Juan A. Maza"

Facultad de Farmacia y Bioquímica. — Los alumnos de la carrera de bioquímica que han cursado todas las materias, podrán rendir en setiembre. Deben presentar, a ese efecto, la solicitud de examen antes del 10 de ese mes.

Del Aconcagua

Facultad de Economía y Ciencias Comerciales. — Comunicó esta facultad que por resolución Nº 228/75, se ha prorrogado hasta el 31 de diciembre de 1975, la vigencia de los planes de estudios de los años 1967 a 1970. A partir de esa fecha deberán encuadrarse en el plan vigente.

Reunión del Consejo Federal de la Salud

Viajó con destino a la Capital Federal el subsecretario de Salud Pública de la Provincia, doctor Luis Loyola.

Participará de la reunión del Consejo Federal de la Salud, donde serán abordados varios temas vinculados con la atención sanitaria de la población y la reforma del actual sistema hospitalario.

Nuevo sistema para acordar las pensiones

En el Ministerio de Bienestar Social se realizará hoy, a las 10, una reunión de prensa, en cuya oportunidad el titular de esa cartera, señor Decio Bernardo Naranjo, y el subsecretario de Promoción Social y Vivienda, doctor Guillermo De Paolis, informarán sobre las innovaciones acordadas para el otorgamiento de pensiones a la ancianidad e invalidez, que comenzarán a aplicarse en la provincia.

Protesta de obreros de YPF por descuentos gremiales

Diferentes versiones circularon ayer en torno de incidentes que se habrían producido con el personal de Yacimientos Petrolíferos Fiscales, a consecuencia de la inminencia de unos descuentos que algunos operarios calificaron como "improcedentes y exagerados". Sin embargo, acerca de esto no pudo conseguirse ninguna información oficial, en virtud de la actitud de la empresa estatal y de la filial Mendoza de Sindicatos Unidos Petroleros del Estado.

Versiones

Las dos versiones que llegaron a esta redacción por diferentes medios, consignaban que dichos incidentes tuvieron lugar en la Destilería Luján de Cuyo, y en la sede de SUPE. En la destilería, se dijo, el personal de uno de los turnos se negó a hacer abandono del lugar de trabajo, hasta que algún dirigente gremial concurriera a explicar los motivos de los descuentos. Dicha situación se habría mantenido hasta las 18, y se ignoran sus derivaciones.

En SUPE, al parecer, se había concentrado un grupo de afiliados, también con la intención de entrevistarse con los dirigentes gremiales para preguntarles sobre el particular.

Las versiones consignaban que los pagos de diferencias salariales de junio, se iban a hacer con descuentos a favor del gremio, por la totalidad de conceptos. Es decir —señalaban los informantes— que no se descontaba, como era habitual, sólo sobre el básico. En tal sentido se dijo que sobre las diferencias de turno nunca se habían hecho descuentos.

En horas de la tarde un periodista de este diario concurrió a SUPE, con el objeto de entrevistarse con algún dirigente del sindicato. En la escalera de acceso al sector administrativo dos personas le franquearon el paso. El redactor manifestó que quería entrevistar a algún dirigente y se le indicó que no iba a haber declaraciones, pese a que estaban todos los dirigentes reunidos. Se insistió, indicándose que lo que se quería era que transmitieran el mensaje sobre el deseo del diario de entrevistar a directivos del sindicato. La respuesta fue la misma, en el sentido que no iba a haber información, pese a que no se había indicado cuál era el motivo de la presencia del periodista allí.

También se visitó la destilería. Allí, en la guardia se pidió hablar con directivos de la empresa. Se transmitió el mensaje al ingeniero Héctor Fabiani, quien indicó que no iba a poder recibir a la prensa.

Anoche continuaban ocupadas las instalaciones de la planta petrolera de Luján, sin que aparentemente se hubiesen registrado incidentes ni trastornos en el funcionamiento del complejo.

De acuerdo a las informaciones de los pocos operarios que se pudo ubicar, se supo que alrededor de las 21.30 un elevado número de empleados de la destilería, entre administrativos y personal de la planta permanecían reunidos en un galpón, a la espera de la visita de los dirigentes gremiales.

Este proceso de virtual ocupación de la destilería comenzó a generarse alrededor del mediodía y cobró vigencia a partir de las 13.30 cuando debió producirse la salida del personal administrativo. Tampoco abandonaron sus puestos los operarios de turno, que suman unos 450. En toda la instalación industrial trabajan unas 1.500 personas.

Aunque no hubo confirmación oficial, se indicó que la producción no habría sufrido disminución.

Uno de los obreros consultados explicó que tenían noticias de que en agosto iba a tener en sus haberes un descuento del 100 por ciento del aumento salarial por convenio. En otro caso, un administrativo de categoría promedio dijo que su retención alcanzaría a 4.000 pesos.

Los operarios que perciben adicional por turno y horas extras —según se mencionó— sufrirían además descuento suplementario, que en términos generales llegaría a los 1.500 pesos.

Asamblea y paréntesis hasta el lunes

Anoche, cerca de las 23.30, se produjo una variante en la situación registrada en la Destilería de Luján de Cuyo, cuyo personal permaneció casi durante toda la jornada en sus instalaciones en señal de protesta por descuentos salariales.

A aquella hora finalizó una asamblea a la que concurrieron los máximos dirigentes del SUPE, encabezados por el secretario general Antonio Cassia, cuya presencia había sido reclamada por el personal. Según fuentes confiables, en esa reunión, luego de que las autoridades gremiales fueron impuestas de la situación, establecer un paréntesis hasta el lunes.

Cassia y sus acompañantes habrían expresado que en virtud de que las retenciones responden a directivas de orden nacional, la conducción local del sindicato iba a viajar inmediatamente a Buenos Aires con el propósito de encontrar una solución junto con el secretariado de la federación. Terminada la asamblea, los empleados que no estaban en servicio se retiraron de la planta, continuando normalmente las operaciones de destilación y procesamiento.

Federación Argentina de Entidades Civiles que Agrupan al Personal Policial

Centro Intermutual

F.A.E.C.A.P.P. CENTRO INTERMUTUAL

COMUNICADO:

FEDERACION ARGENTINA DE ENTIDADES CIVILES QUE AGRUPAN AL PERSONAL POLICIAL—CENTRO INTERMUTUAL— y sus 22 Provincias afiliadas, actuando conjunta y solidariamente con la Asociación Mutual de Sub—oficiales y Agentes de la Policía de Mendoza, vienen a formular PUBLICAMENTE, su agradecimiento al Sr. INTERVENTOR FEDERAL DE LA PROVINCIA DE MENDOZA; Dr. LUIS MARIA RODRIGUEZ, por el amplio apoyo prestado para la realización del Congreso Nacional de Entidades Civiles, en el que participaron todas las Provincias afiliadas, en esta Capital, los días 14, 15 y 16 del mes de Agosto del corriente año, lo que permitió la unificación de criterios, para la efectiva prestación del servicio social, en bien del personal policial de la República Argentina.

Cumplimos con el ineludible deber de conciencia, de expresar públicamente nuestro agradecimiento ya que, con el constante apoyo del Sr. INTERVENTOR FEDERAL, la Asociación Mutual de Sub—Oficiales y Agentes de la Policía de Mendoza, ha podido obtener importantes préstamos para la construcción de viviendas, como ser:

319 en CARRODILLA; 115 en GENERAL ALVEAR; 110 en LA PAZ; 287 en SAN RAFAEL; 137 en JUNIN y 104 en SAN CARLOS, todo en beneficio del Policía, su familia y el pueblo de Mendoza.

No menos valioso por cierto, ha sido el apoyo prestado por S.E. el SEÑOR INTERVENTOR FEDERAL, para que F.A.E.C.A.P.P. Federación Argentina de Entidades Civiles que Agrupan al Personal Policial, instalara planes de vivienda en las provincias de CORDOBA, SANTA FE; ENTRE RIOS y JUJUY.

También, nos es dable destacar, el apoyo prestado, con motivo de la gestión de un CUPO NACIONAL DE VIVIENDAS, para la Policía del País, obra esta que, sin su inestimable colaboración, no hubiera sido posible y la que fue sancionada por el Honorable Senado de la Nación.

Como final, destacamos públicamente que, en virtud de la constante ayuda, nuestra Asociación Mutual y nuestra Federación, han comenzado a servir socialmente a sus afiliados.

MUCHAS GRACIAS SEÑOR INTERVENTOR FEDERAL

ENTIDADES AFILIADAS: JUJUY, SALTA, SANTIAGO DEL ESTERO; LA RIOJA, CORDOBA, SAN JUAN, MENDOZA, SAN LUIS, LA PAMPA; RIO NEGRO; CHUBUT, NEUQUEN, SANTA CRUZ, ENTRE RIOS; SANTA FE; MISIONES; CHACO, CORRIENTES, TUCUMAN, CATAMARCA; BUENOS AIRES, PREFECTURA NAVAL ARGENTINA; FORMOSA y TIERRA DEL FUEGO.
MENDOZA, Agosto 20 de 1975.

Por Consejo y Junta Ejecutiva

Carmelo Muñoz
Secretario

Celestino Secchi
Presidente

APS: cada vez más obra social

Continuamente, APS -la obra social auspiciada por la CGE- mejora, para sus 700.000 beneficiarios, sus amplísimos servicios:

- **En todo el país.**
- **Sin coseguro.**
- Con libre elección de profesionales y sanatorios dentro de un amplísimo listado.
- Atención médica.
- Internación sanatorial y quirúrgica.
- Análisis clínicos
- Radiología.
- Servicios odontológicos
- 50% del costo de los medicamentos usados en internación.

A partir del 1º de agosto, APS incorporó **el Servicio de Sepelio.**

Para tener derecho a esta cobertura, el afiliado deberá gestionar su inscripción hasta el 30 de setiembre ante la Delegación, Cabecera o Agencia de su zona, presentando la siguiente documentación:

- Credencial de APS, documentos de identidad del titular y de su grupo familiar (cónyuge e hijos a su cargo).
- Para afiliados optativos: 3 últimas boletas de aporte.
- Para afiliados obligatorios: último recibo de sueldo o certificado de empleo.

APS

Asociación de Prestaciones Sociales para Empresarios y Personal de Dirección de Empresas de la Producción, Industria, Comercio y Servicios (Reg. Nac. O.S. 0199/6)

OBRA SOCIAL AUSPICIADA POR LA C.G.E.

A.P.S. MENDOZA
Pedro Molina 471
Tel. 24-7725

Vallecitos: Intensifican la búsqueda de dos andinistas

Operan en la zona tres patrullas policiales apoyadas por máquinas aéreas del gobierno

Los integrantes de las patrullas de rescate acuerdan el plan de búsqueda a seguir.

VALLECITOS. (De nuestros enviados especiales). — Uno de los operativos de rescate más vastos de los últimos años comenzó a desarrollarse ayer en esta zona —que comprende el cordón montañoso Lomas Amarillas y Cerro Franke—, con la esperanza de rescatar con vida a los andinistas Norberto Gabriel Boggio, de 25 años de edad, y Pastor Leopoldo Páez, de 40, médico pediatra, vistos por última vez en la tarde del domingo pasado cuando intentaban dominar un difícil filo nevado.

En la mañana de ayer —entre las 8.30 y las 9.20—, partieron desde Vallecitos, en distintas direcciones, tres expediciones integradas por oficiales de la Policía de Mendoza, del Grupo de Rescate "Cóndor", y del Club Andinista Mendoza. Ya en la tarde cundía el desaliento al no encontrarse rastros o indicios que pudieran conducir hasta los montañistas supuestamente perdidos.

El operativo

En el refugio del Liceo Militar "General Espejo", a unos 200 metros de las canchas de esquí, los componentes de las patrullas repasaron la planificación dispuesta en Mendoza, y se integraron tres grupos. Uno de ellos salió hacia el Campo Base (Piedra Grande), —a 3 horas de Vallecitos— a cargo del oficial subayudante Luis Alberto Parra; otras, más numerosa, debe ganar el filo entre el Franke y el Lomas Amarillas, para rastrear la zona donde fueron vistos por última vez los andinistas del Club Mendoza de Regatas. Esta comisión es conducida por el oficial inspector Ignacio Edgardo Medina y la integran, entre otros, Daniel Palacios, el tercer miembro de la expedición perdida. El grupo restante ingresó por la quebrada "La Angostura".

Mientras los andinistas de los grupos de rescate ganaban terreno rápidamente —en un sector donde se alcanza mucha altura en corta distancia— se puso en marcha la segunda parte del operativo, hasta su acople definitivo y casi permannete con las patrullas terrestres.

Por el aire

A las 11.30 arribó el helicóptero de la Dirección Provincial de Aeronáutica, piloteado por Ricardo Mattolini, y que conducía al subjefe de Policía, comisario general Ramón Armando Arrieta, y al director de Comunicaciones, comisario inspector Alberto Lillo. Los dos funcionarios quedaron en Vallecitos, y Mattolini voló hasta cerca de Piedra Grande para recoger al único testigo del lugar en donde se observaron los desplazamientos de Boggio y Páez.

El piloto del helicóptero sobrevoló durante 1 hora y 15 minutos —en forma reiterada— sobre faldeos, filos y quebradas del cordón Lomas Amarillas, y el Franke, hasta las inmediaciones del Cordón del Plata. Ese trabajo fue complementado con un avión de la Dirección Provincial de Aeronáutica, que se sumó a la búsqueda. En ambos casos las tareas de observación dieron resultados negativos.

Mattolini dijo a un redactor de LOS ANDES que batió toda la zona, palmo a palmo, y no vieron nada. "Es raro, aseguró el piloto, pues al ver el helicóptero hubieran disparado por lo menos una de las bengalas diurnas que llevaban. Además los podría haber visto por el color de los equipos de montaña que vestían y por la baja altura a que volé".

Mientras tantos aquí, en Vallecitos, se agudiza la incertidumbre y se formulan numerosas conjeturas sobre la suerte de los andinistas. Quizás el que se muestra más preocupado es el señor Héctor Boggio, padre de uno de los buscados, quien ha llegado hasta aquí en compañía de otros familiares para seguir de cerca los trabajos de búsqueda.

Manifestó el señor Boggio que su hijo tiene experiencia como andinista, que conoce la zona, y adelantó una una hipótesis de lo ocurrido: "Tal vez, dijo, mi hijo y el doctor Páez están buscando al joven Palacios al creer que tuvo un accidente y por eso se demoran".

Lo concreto, sin embargo, es la falta de noticias sobre la situación de los montañeses, quienes habían salido el viernes último de Mendoza con la intención de regresar el domingo.

¿Un accidente? Es probable. La zona presenta dificultades importantes. Caminaban amarrados con cuerda, y si uno es el herido, ¿por qué el restante no bajó a pedir auxilio?, ¿o es que realmente se perdieron? Esto último resulta más improbable. De todas maneras nada puede adelantarse como definitivo hasta que se agoten las posibilidades de búsqueda.

Por lo pronto el tiempo aquí es inmejorable, con cielo azul y elevada temperatura, salvo en la noche y al amanecer que arrecia el frío. La zona está bastante nevada.

En el refugio del Liceo Militar se ha instalado la base de operaciones. Hay dos equipos móviles de radio —ayer la red policial trabajó durante la mañana exclusivamente con este caso— y estamos informados cada media hora sobre lo que sucede en altura, pues las patrullas llevan radios especiales.

El único periodista que integra las expediciones es el fotógrafo de LOS ANDES, Germán Bustos Herrera. Un redactor, en cambio, permanece en Vallecitos en tarea de recepción de material a fin de llevar una crónica detallada de los acontecimientos.

Norberto Boggio

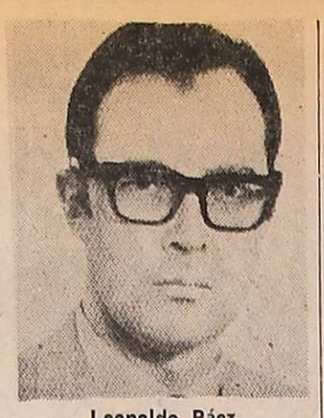

Leopoldo Páez

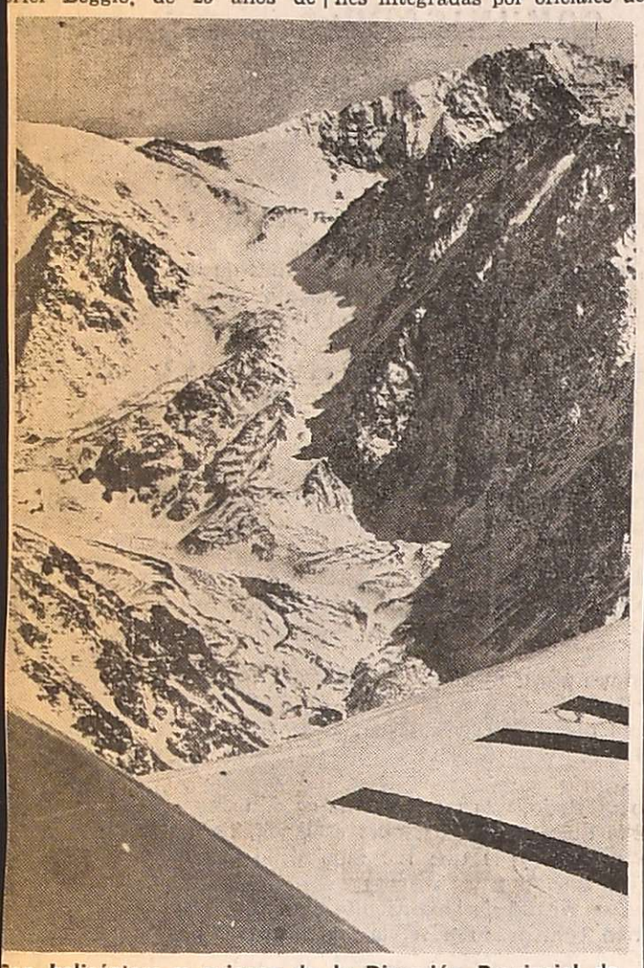

Con helicóptero y aviones de la Dirección Provincial de Aeronáutica se efectuó un amplio reconocimiento de la zona, que no arrojó resultados. Personal de LOS ANDES participó en uno de los vuelos.

Fue infructuoso el reconocimiento aéreo

(De enviados especiales). — operativo de localización de escaladores perdidos en el cordón del Plata, cuando intentaban hacer cumbre en el cerro Franke y Cordón Lomas Amarillas, el fin de semana, tivo en la mañana de ayer a no de sus principales ejecutores en la Dirección de Aeronáutica de la Provincia. Con los vuelos del helicóptero y sión bimotor, se alentaba la esperanza de hallar al médico áez y al joven de Boggio.

Ochenta minutos de vuelo, en veles superiores a los 5.000 etros de altitud y pasaje sore el sector considerado como "probable ubicación", sin bservar rastros, constituyó el cionar de hombres y máquias.

Dos periodistas del diario OS ANDES participaron del imer vuelo del "Piper Azte", matrícula LV-LEU, hacia zona del operativo.

El bimotor despegó desde El hallao a las 11.40. El objetivo: abajar coordinado con el helcóptero, que minutos antes abía dejado el Aeroparque rovincial.

Localizamos huellas ero se pierden..."

Ernesto Maass, piloto, y Adolo Gutiérrez, copiloto; tomaron ontacto con el sector de búsueda a las 12. Mattolini desde helicóptero, indicaba valores ara orientar los pasajes.

Los mensajes eran breves. Los eriodistas nos convertimos en stigos de una ansiosa búsueda, teniendo como paisaje inmensidad de las crestas ndinas. Se sabía que Páez y de oggio visten ropas de colores scilantes entre el rojo y naanja. La carpa, de estar monada, debía verse verde.

A las 12.01 Mattolini dio el guiente informe: "localizaos las huellas, pero se pierden".

Maass y Gutiérrez, en peranente contacto con el expementado piloto del helicópteo, nos recomendó a los pasaros observar en forma sistemática: dos a la derecha, dos la izquierda.

Negativo. No había movimientos. Surgió la iniciativa de nspeccionar la cara oeste del omas Amarillas. Significaba scender por encima de los 3.500 pies.

A las 12.88, por tercera vez niciamos el pasaje al Franke y omas Amarillas. Como prendido de la cresta del Franke visamos al helicóptero. Estaa operando sobre el límite de eguridad. Maass y Gutiérrez, ntendían que Mattolini y sus compañantes se hallaban entre 40 y 50 metros sobre el niel de la montaña.

Por Dios, que aparezca lgo que brille..."

Pasaban los minutos. Los iálogos de los 4 periodistas y os pilotos, eran más breves. ay prolongados minutos de siencio.

Maass intentó otro pasaje. e lanzó por la canaleta que onforman dos crestas. Con reocupación e impotencia exclamó: "Por Dios, que aparezca algo que brille...".

A las 12.40, Mattolini de nuevo en línea. Es la conclusión de la búsqueda. "Es muy difícil que estén en la zona. La hemos recorrido palmo a palmo". El veterano helicóptero tiene poco combustible. Hay que suspender el operativo.

Los seis tripulantes del "Piper Azteca", intentamos la última. Otro círculo. Abajo el Franke, Lomas Amarillas, El Negro... La respuesta se repetía: "nada". Nuestro fotógrafo imprimió la última placa. Mattolini, Maass y Gutiérrez cambiaron de rumbo: a Vallecitos. Nosotros a la ciudad de Mendoza.

A las 12.50, debimos dejar las máscaras de oxígeno que nos permitieron nuestra labor. La capital de la Provincia está a unos 10 minutos.

Quiniela de Mendoza

El Banco de Previsión Social dio a conocer el extracto de los premios de la quiniela, sorteada por Lotería de Mendoza:

1º)	Premio	196
2º)	"	126
3º)	"	654
4º)	"	809
5º)	"	044
6º)	"	618
7º)	"	450
8º)	"	309
9º)	"	534
10º)	"	804
11º)	"	711
12º)	"	568
13º)	"	699
14º)	"	453
15º)	"	855
16º)	"	047
17º)	"	829
18º)	"	232
19º)	"	895
20º)	"	324

Tómbola

MONTEVIDEO, 20. (NA). — Números favorecidos en el sorteo de la Tómbola efectuado hoy:

915	230
576	371
366	053
476	619
043	070
081	680
417	178
164	563
828	822
457	812

"Estaban agotados cuando perdí contacto con ellos"

VALLECITOS. — (De nuestros enviados especiales). — Daniel Palacios dijo a LOS ANDES que junto a sus dos compañeros habían llegado a la cumbre del cerro Lomas Amarillas (5.300 metros) y que Norberto Boggio y Leopoldo Páez estaban bastante agotados cuando perdió contacto con ellos.

"Emprendimos el regreso para luego llegar al filo y así poder dirigirnos a la cima del Franke (5.100 metros), cuando los vi por última vez, Boggio se quejaba de un dolor en la rodilla y el médico estaba muy cansado", añadió.

Reconoce Palacios que él también comenzó a sentir los síntomas del agotamiento y que por eso dejó de "abrir ruta". En realidad tomó un camino distinto al de sus compañeros —cosa normal en ciertas situaciones— y coincidieron en encontrarse en la cima del Franke.

"Yo caminaba más abajo —en el faldeo— cuando escuché que uno de ellos me gritaba, pero no pude saber qué quería, y ya estaba muy lejos para volver", recordó Palacios, un joven con bastante experiencia en montañas de precordillera.

También sus compañeros eran conocedores de la zona, aunque el doctor Páez hacía muchos años que no salía a practicar andinismo. Palacios no tiene una idea clara sobre lo que pudo haber ocurrido, pero aclaró que al verlos por última vez caminaban en el sector del filo, en donde existen abismo y risqueríos peligrosos.

"Los esperé bastante tiempo en la cima del Franke, y luego los busqué, pero no pude encontrarlos. En la noche del domingo bajé a Vallecitos, y luego a Mendoza a buscar auxilio"

Una de las patrullas, que integra un fotógrafo de LOS ANDES, marcha hacia la zona que le tocó recorrer en el operativo de rescate. Los grupos están formados por efectivos policiales y andinistas de varias entidades de nuestro medio.

Interés del Interventor por el hecho

En la tarde de ayer fueron recibidos por el interventor federal en la Provincia, doctor Luis María Rodríguez, dos familiares del joven Norberto Boggio, quien junto al doctor Pastor Leopoldo Páez, se hallarían al parecer extraviados en la zona montañosa cercana a Vallecitos.

Se trata de los señores Héctor y Víctor Boggio, el primero de los cuales es el padre del andinista desaparecido. Los nombrados agradecieron al doctor Rodríguez la colaboración recibida del gobierno provincial, que facilitó un helicóptero y un avión de la Dirección Provincial de Aeronáutica, para la búsqueda de los jóvenes.

También se intercambiaron opiniones sobre los motivos que podrían haber causado el inconveniente a los andinistas. El interventor federal, se informó, aseguró que hoy operarían en la zona para continuar la búsqueda, las dos máquinas. Para facilitar el operativo aéreo se dispondrá el traslado de combustible hasta el refugio del Liceo Militar "General Espejo", en Vallecitos, que servirá de base de operaciones al helicóptero oficial.

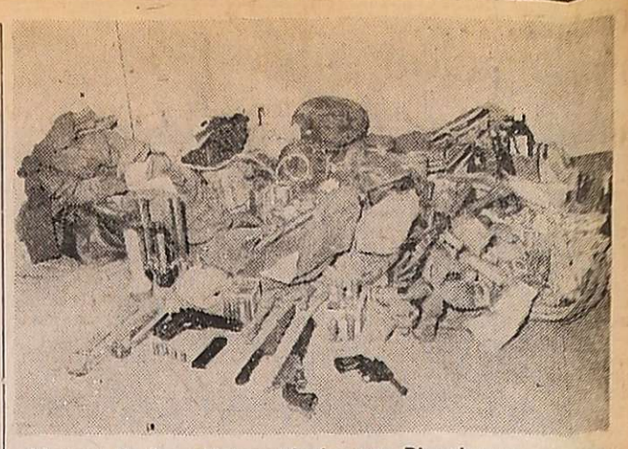

Algunos de los objetos robados por Riquelme en sus andanzas fuera de la ley y que le fueron secuestrados.

Capturan en Alvear a un peligroso malviviente

GENERAL ALVEAR. — La Unidad Regional II de Policía informó que el pasado sábado, personal de la seccional 14ª de General Alvear, logró la detención del ciudadano Julio Nilso Riquelme, de 27 años, domiciliado en Espinola 613, de San Rafael.

Se señala que la detención se produjo tras siete días de persecución del delincuente por zonas rurales, y que fue reducido luego de un forcejeo, en el que se logró arrebatarle una pistola calibre 45.

El nombrado Riquelme es autor de robos reiterados en la ciudad de San Rafael, los que habría cometido en compañía de los conocidos delincuentes, Esteban, Eliseo y Andrés Garrido mientras que en General Alvear se le imputa desacato, resistencia y lesiones contra la autoridad y robo al agente encargado del destacamento San Pedro del Atuel.

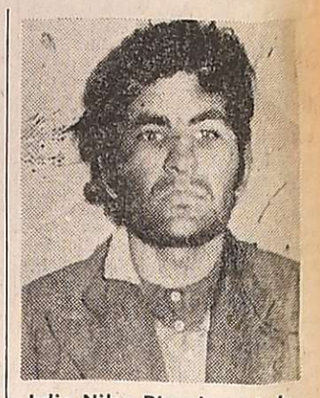

Julio Nilso Riquelme, el delincuente detenido en Alvear, autor de varios robos.

Luego de ser detenido y sometido a un largo interrogatorio, se confesó autor de los siguientes robos: en perjuicio del ciudadano Francisco Poggio, oportunidad en que sustrajo gran cantidad de mercaderías del supermercado que este posee en el distrito San Pedro del Atuel, por valor de pesos ley 19.000; otro en perjuicio de Félix Almandoz, domiciliado en El Juncalito, por valor de 1.000 pesos ley en ropas y comestibles.

Por su parte entre los delitos cometidos en San Rafael se encuentra el perpetrado contra Margarita Martínez viuda de Hernández, domiciliada en Sargento Cabral 527, donde se apoderó de alhajas y diversos efectos de alto valor; el perpetrado en la casa de un señor Moyano, domiciliado en Callejón Viñuela, donde se apoderó de seis tapados de piel y alhajas, los que transportó en una moto y en sendos bolsos, en compañía de los hermanos Garrido; otro en perjuicio de un señor de apellido Sánchez, domiciliado frente al matadero a quien le sustrajo una carabina Mauser y municiones calibre 7,65.

La policía logró secuestrar gran cantidad de elementos como así la siguiente documentación: libreta de enrolamiento a nombre de Juan Carlos Pacheco; título del automotor, licencia de conducir, carnet de obra social; cédula de identidad a nombre de Néstor Héctor Grilli; otros documentos a nombre de José Luis Tofani, Sebastián Calle, Carlos Espuri y Mabel Lucía Coque.

Es de señalar asimismo que la captura del nombrado Riquelme estaba pedida en el orden del día de la policía.

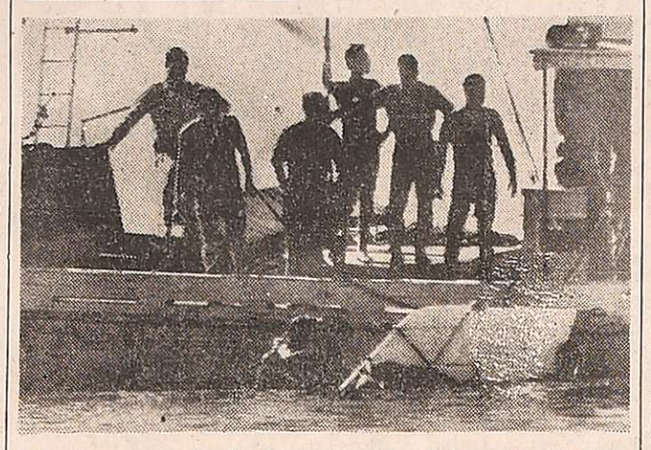

Hombres rana de la Prefectura Naval lograron rescatar a tres sobrevivientes. El aparato se precipitó a 200 metros de la costa.

Cayó un avión en el Río de la Plata. Un muerto

BUENOS AIRES, 20 (Télam). — Un helicóptero de la Prefectura Naval rescató con vida a tres de los cuatro ocupantes de un avión Cessna que poco después de este mediodía cayó a las aguas del Río de la Plata, frente a la Ciudad Universitaria en esta capital.

Según informó esa repartición, una mujer pereció por asfixia de inmersión, en tanto que fueron rescatados con vida el piloto de la aeronave, Carmelo Fernández; el tripulante, Carlos Ariel Ramos y una mujer, que al igual que la fallecida, no se conocen aún sus nombres.

El accidente ocurrió poco después que el aparato, un bimotor, matrícula LVLGC de la Dirección de Aeronáutica Provincial del Chaco, decolara del Aeroparque Metropolitano con destino a la ciudad de Resistencia, Chaco, alrededor de las 13.30 de hoy.

Cuando la aeronave se desplazaba a la altura de la Ciudad Universitaria, en Núñez, uno de los motores se "plantó" y precipitó el avión, que cayó a las aguas y quedó semihundido, frente o la denominada playa "Saint Tropez".

La torre de control del Aeroparque Metropolitano "Jorge Newbery" tuvo de inmediato la novedad e informó a las fuerzas de rescate, montándose rápidamente un operativo con efectivos de la Prefectura Naval, la Aeronáutica y bomberos de la Policía Federal que acudieron al lugar.

Pocos minutos después, a las 13.45, operaban allí dos lanchas de la Prefectura Naval, un equipo de hombres rana y dos helicópteros que auxiliaron a los accidentados.

La Prefectura Naval informó luego del rescate que los tres sobrevivientes se encuentran alojados en el Departamento de Sanidad de esa fuerza en la dársena F, de esta capital, presentando el piloto Fernández algunas heridas en la cabeza, que no revestirían gravedad, ileso el tripulante Ramos y la joven también ilesa, aunque en estado de shock nervioso.

Según una versión que no pudo ser confirmada, una de las dos mujeres —se trataría de madre e hija— apellidadas Barca, se hallaba enferma y era trasladada a Resistencia, acompañadas por un médico.

EXTRACTO

BANCO DE PREVISION SOCIAL

LOTERIA DE MENDOZA

SORTEO Nº. 390
Emisión Nº. 894
20 DE AGOSTO DE 1975

Premio Mayor: Nº 35196 $ 400.000

2º PREMIO Nº 18126 $ 30.000
4º PREMIO Nº 33809 $ 7.000

PREMIOS POR EXTRACCION

3º PREMIO Nº 16654 $ 15.000
5º PREMIO Nº 4044 $ 4.000

1 1066.....80 1132.....80 1277.....80 1565.....80	4072.....80 4119.....80 4223.....80 4442.....80	7610.....80 7743.....80	10422.....150 10517.....80 10584.....80	12 12094.....80 12167.....80 12670.....80 12875.....80	16 16017.....80 16039.....80 16052.....80 16166.....80 16236.....80 16428.....150 16437.....80 16532.....80 16541.....80	17 17071.....80 17600.....80 17857.....80 17961.....80	18071.....80	20170.....80 20314.....80 20430.....80 20634.....80 20968.....80 20987.....80 20992.....80	23 23021.....150 23167.....80 23277.....80 23294.....80 23315.....80 23539.....80	26809.....80	30 30728.....80 30757.....80 30911.....80	33132.....80 33149.....80 33346.....80 33491.....80 33587.....80	34799.....80 34838.....80 34863.....80 34869.....80 34919.....80	35197 con aprox. $ 5.600	37 37317.....80	39992.....80	43 43015.....80 43206.....80
2 2063.....150 2353.....80 2390.....80 2580.....80 2806.....80	4453 con $ 800	8 8576.....80 8606.....80 8633.....80 8726.....80 8907.....80 8956.....80 8998.....80	10711 con $ 7.100	13 13190.....80 13248.....80 13371.....80 13566.....80 13815.....80	16653 con aprox. $ 375	18 18125 con aprox. $ 750	19 19274.....80 19292.....80 19293.....80 19369.....80 19384.....80 19416.....80 19442.....80 19530.....80 19548.....80	21 21687.....80	24 24116.....80 24119.....80 24237.....80 24394.....80 24551.....80	27 27104.....80 27364.....80 27508.....80 27744.....150	31 31055.....80 31424.....80 31511.....80 31762.....80 31803.....80	33809 con $ 7.000	38 38110.....80 38231.....80 38289.....80 38416.....80 38444.....80 38534.....80 38631.....80 38679.....80 38843.....80 38874.....80 39039.....80	40 40179.....80 40244.....80 40247.....80 40372.....80 40824.....80 40848.....80 40922.....80 40949.....80	43309 con $ 1.400
3 3127.....80	5 5236.....80 5412.....80 5630.....80 5639.....80 5678.....150	9 9235.....80 9394.....80 9613.....80 9797.....80 9818.....80 9832.....80	11 11175.....80 11424.....80 11448.....80	14 14200.....80 14493.....80 14951.....80	16654 con $ 15.000	18126 con $ 30.000	19618 con $ 1.600	22 22185.....80 22240.....80	25 25297.....80	28 28766.....80 28894.....80	31804 con $ 1.200	34 34038.....80 34108.....80 34111.....80 34350.....80 34523.....80 34622.....80 34704.....80 34707.....80 34709.....80 34739.....80 34746.....80	39 39077.....80 39213.....80 39545.....80 39785.....80 39932.....80	41 41039.....80 41748.....150	44 44027.....80 44419.....80 44673.....80 44718.....80 44965.....80 44974.....150
3232 con $ 400	6 6250.....80 6811.....80	10 10152.....80	11568 con $ 1.000	15 15426.....80 15761.....80 15786.....150 15829.....80	16655 con aprox. $ 375	18127 con aprox. $ 750	19895 con $ 300	22450 con $ 1.500	26 26375.....80 26593.....80 26638.....80 26773.....80	29 29115.....80 29157.....80 29549.....80 29607.....80 29716.....80 29747.....80 29967.....80	32 33016.....80 33789.....80	35 35193 con aprox. $ 2.000	36 36047 con $ 600	42	45 45130.....80
4 4044 con $ 4.000	7 7098.....80	10324 con $ 200	11699 con $ 900		16667.....80 16671.....80 16870.....80	18157.....80 18328.....80 18674.....80 18850.....80 18858.....80 18944.....80	20 20078.....80 20087.....80	22534 con $ 1.300	22817.....80	33 33019.....80	35194 con aprox. $ 2.400	35195 con aprox. $ 5.600	35196 con $ 400.000	35198 con aprox. $ 2.400 35199 con aprox. $ 2.000 35162.....80 35175.....80 35954.....80 35969.....150	43309 con $ 1.400 43177.....80 43715.....80 43815.....80	

PROGRESION 9 — PROGRESION 9

LOTERIA DE MENDOZA TIENE PARA UD...

TODOS LOS MIERCOLES $40.000.000 M/N..

TODOS LOS SABADOS $75.000.000 M/N.

JUEGUE Y GANE MAS CON LOTERIA DE MENDOZA

BANCO DE PREVISION SOCIAL

JUEGUE (Sin Riesgos)
GANE (Legalmente)
Y COBRE (Inmediatamente)
con Quiniela de Mendoza
BANCO DE PREVISION SOCIAL

Lo que Ud. Juega lo Gana la Comunidad en Créditos Asistenciales y Viviendas

POLICIALES

La policía puso en marcha dispositivo de seguridad

El acuartelamiento del 50 por ciento de los efectivos; el estado de alerta de la otra mitad y el montaje de un vasto operativo de seguridad, fue dispuesto por la Jefatura de Policía de Mendoza, con motivo de los hechos ocurridos en Córdoba.

Todas las unidades regionales que conforman la repartición actuarán en conjunto, en lo que respecta al control de las salidas de Mendoza y la vigilancia de sitios estratégicos, como los centros de servicios públicos esenciales, medios de difusión, etc.

Doscientos hombres de la U.R.I. tendrán a su cargo, en 30 vehículos, el patrullaje de toda la ciudad de Mendoza, que se inició en horas de la tarde de ayer, en forma coincidente con un refuerzo de las medidas de seguridad en todas las dependencias policiales.

Para la mañana de hoy, según se informó, varias patrullas armadas recorrerán las calles céntricas, en prevención de alteraciones del orden.

Asimismo se dispuso aumentar las medidas de vigilancia en Casa de Gobierno y se mantiene en calidad de reserva al 50 por ciento del personal policial, que no está acuartelado, el que puede entrar en servicio en escasa cantidad de tiempo.

No se informó sobre la duración de estas medidas, las que —según se desprende— estarán en vigencia hasta tanto se normalice la situación en otros puntos del país.

Sustrajeron artefactos domésticos

Artefactos domésticos y otros objetos, por valor de $ 25.000, fueron sustraídos de un inmueble de Pedro Molina.

La denuncia del caso la presentó el ciudadano Humberto Angel Vidal, argentino, mayor de edad, domiciliado en Barrio Cano N-3-5, quien es propietario de la casa situada en Lavalle 1037, de Pedro Molina.

De allí, autores ignorados robaron una cocina de gas, un secador de cabello, una olla a presión y otros enseres que el damnificado valuó en la suma referida.

En la seccional 31ª de Policía se han iniciado las correspondientes investigaciones.

En un inmueble del Sur estalló una bomba

SAN RAFAEL — Una llamada telefónica anónima, nos puso en aviso de que en la madrugada del martes último había estallado un artefacto explosivo en una vivienda de calle Cornu entre Sarmiento y Alvarez Condarco, en donde reside la familia Garrido. Nuestras averiguaciones en los medios policiales, no pudieron confirmar ese hecho, pero en visita realizada a la vivienda de los hermanos Garrido, se nos confirmó que en horas de la madrugada había estallado una bomba en un amplio patio abierto, en el que se aprecian botellas y envases de vidrio en general y otros elementos en desuso, lugar en el que se habría registrado esa explosión.

El llamado a nuestra redacción lo hizo un hombre al parecer joven, invocando un "Comando Antidelincuencia" quien manifestó que en "la madrugada habían colocado una bomba de gran poder, en el domicilio de los conocidos delincuentes Garrido".

Los hermanos Garrido registran numerosas detenciones acusados por robos, y han formulado repetidas denuncias de haber sido objeto de apremios ilegales de parte de la policía. En estos momentos uno de ellos se encuentra alojado en la Cárcel de Encausados con proceso por robo.

CONVOCATORIA

RAYEN CURA Sociedad Anónima, Industrial y Comercial

Convoca a los señores Accionistas a la ASAMBLEA ORDINARIA a realizarse el día 30 de Agosto de 1975, a las 11 horas, en la sede social, sita en Carril Nacional 6070, Rodeo de la Cruz, Mendoza, para tratar el siguiente:

ORDEN DEL DIA

1º) Designación de dos Accionistas para que firmen el acta juntamente con el Presidente.

2º) Aprobación del Revalúo Contable Decreto Ley 19.742/72 al 30 de Abril de 1975 y destino del mismo.

3º) Consideración de la documentación conforme a lo dispuesto por el artículo 234, inc. 1º del Decreto Ley 19.550/72, correspondiente al Balance cerrado el 30 de Abril de 1975.

4º) Remuneración de los Directores y Síndicos de acuerdo a lo establecido en el artículo 261 del Decreto Ley 19.550/72.

5º) Distribución de utilidades.

6º) Aumento de capital.

7º) Elección de Directores y autoridades de conformidad al artículo 12 de los Estatutos Sociales.

8º) Elección del órgano de fiscalización de acuerdo al artículo 17 de los Estatuto Sociales.

EL DIRECTORIO

Nota: Para asistir a la Asamblea, las acciones deben ser depositadas en Rayen Curá S.A.I.C., con no menos de tres días hábiles de anticipación al de la fecha fijada.

20|8|F|85108|26|8|A

Absuelven a "La Raulito" de delitos y la internan

BUENOS AIRES, 20 (NA). "La Raulito" o "La Pelada", de 42 años, soltera, fue absuelta en la causa que se le siguió por tentativa de robo.

Esta mujer, cuyo nombre verdadero es María Esther Duffou y que dio base para el argumento de la película protagonizada por Marilina Ross, fue detenida el 6 de agosto de 1973, tras haber roto, a las 22 de ese día, junto con Delia Antonia Toscano (declarada ésta alienada mental) una vidriera del local 9 de Florida 971, de donde robó un pullóver.

Sometida a proceso, el juez de Sentencia, doctor Raúl Rodríguez Araya —tras la confesión del hecho por "La Raulito", ante la policía y el juez de Instrucción— la condenó a un año y nueve meses de prisión, pena que dio por compurgada con el tiempo de detención sufrido, pero le aplicó como pena accesoria la de reclusión por tiempo indeterminado, de cumplimiento efectivo, por considerarla peligrosa, ya que desde 1954 robaba rompiendo vidrieras, especialmente camisetas de Boca Júniors.

La sentencia fue apelada, y ahora la Sala IV de la Cámara Penal —en voto del doctor José María Sarrabayrouse Varangot, al que adhirieron los doctores Alberto Samuel Martínez y José Manuel Ondarcuchu— revoca la condena y la absuelve por considerar que es una alienada mental y que debe ser declara inimputable, de acuerdo con numerosos informes técnicos periciales, los cuales permanentemente hablan de "acciones incontroladas y paroxísticas" supuestos ambos (la acción consciente pero obsesiva y la acción inconsciente pero dirigida) que resultan aprehendidos por el artículo 34, inciso 1) del Código Penal, que declara inimputable a los dementes.

Pero, al absolverla, el Tribunal decide, a los fines de su restablecimiento, que sea internada en un instituto especializado para la cura de su estado mental.

En otro orden de cosas, es oportuno recordar que la periodista Martha E. Mercader, investigó el caso de "La Raulito" en 1969 y preparó el informe que dio lugar a que Juan Carlos Gené escribiera el argumento de uno de los episodios que se televisó en el programa "Cosa Juzgada".

A su vez, el escritor José María Paolantonio confeccionó sobre la base de ese trabajo, el argumento de "La Raulito" de Lautaro Murúa, con Marilina Ross como protagonista.

Por último, conviene recordar que la Cámara Federal de Bahía Blanca había procesado a "La Raulito" por lesiones, pero la declaró inimputable y la sobreseyó.

Alegría de Marilina Ross

BUENOS AIRES, 20 (Télam). "Es el premio más grande que he recibido en mi vida —dijo Marilina Ross a Télam— gracias por comunicármelo".

Apenas conocida la decisión de la Cámara IV del Crimen, que absolvió a María Esther Duffou, alias "La Raulito", —en cuya vida se basó el film protagonizado por la actriz— la agencia se comunicó con ella.

Marilina Ross la conoció profundamente porque interpretó el mismo personaje para la televisión, en el ciclo "Cosa Juzgada" y debió mantener varias entrevistas con ella, y tiene un cabal conocimiento de su personalidad".

"Es un ser —afirmó— que se detuvo en la adolescencia. Un "muchachito". Es difícil que a esta edad —42 años— pueda cambiar. Creo que lo que debiera hacerse es dejarla disfrutar de sus pequeños placeres".

"Una de las veces que la visité —continuó— estaba internada en el Moyano. Era feliz. Ayudaba a las mucamas y celadoras a cuidar a las locas. Paseaba por el parque, jugaba solitarios partidos de fútbol. Hasta tenía permiso para sentarse en los escalones de la calle para ver pasar a la gente. Los médicos la trataban bien y le imponían un tratamiento acorde con su condición. Después ocurría lo de siempre: Cuando el expediente pasaba a la justicia, debía volver a la cárcel".

Marilina se lamentó que los jueces no le hayan comunicado inmediatamente a ella la absolución. "Todos me conocen, he conversado con casi todos porque esa mujer llegó a interesarme humanamente y quería ayudarla".

Sufren lesiones en accidentes dos personas

Una mujer y un menor de edad se encuentran internados a causa de las lesiones recibidas en diferentes accidentes. Ambos fueron atropellados por automotores.

Por carril Zapata de Tupungato circulaba el automóvil, Rambler que guiaba Miguel Marosini, argentino, mayor de edad, domiciliado en Las Heras sin número del referido departamento.

En un punto de ese camino, que la información oficial no consigna, embistió a la ciudadana Rosario Ataldo viuda de Moreira, argentina, residente en finca "La Mica", de la zona.

La señora resultó con heridas de consideración. Se encuentra internada en el hospital Carlos Ponce.

Un menor

Un menor de 13 años de edad sufrió fractura expuesta de fémur izquierdo y se encuentra internado en el Hospital Militar, de nuestra ciudad. Fue atropellado por el automóvil Fiat que guiaba Miguel Darwich, argentino, mayor de edad, residente en Celada sin número de Rodeo de la Cruz. El accidente ocurrió en Villa Nueva, frente a la iglesia de "La Purísima".

Detienen a los autores de un robo

Tres sujetos fueron detenidos poco después que robaron un televisor.

El ciudadano Honorio Orlando Orozco, residente en Victoria 1129, de Guaymallén, denunció telefónicamente a una dependencia policial que momentos antes de efectuar la llamada le habían robado un televisor marca "Stromberg Carlson", de un taller de reparaciones de esos aparatos que posee en Ayacucho 463, de ciudad.

Los efectivos policiales en el acto iniciaron un operativo de búsqueda que culminó cuando detuvieron en el interior de un baldío de las cercanías a tres sujetos, a quienes se les secuestró el televisor.

Los detenidos fueron identificados como Eduardo Martínez Ruiz, chileno, mayor de edad, residente en la finca Funes, de Agrelo, Luján de Cuyo y Miguel Segundo Suarez y Carlos Oscar Avila, ambos argentinos, mayores, sin domicilio fijo, este último con antecedentes penales por hechos similares.

Entidades de bien público

Rotary Club General Gutiérrez.—La entidad realizara hoy desde las 21 y en su sede de calle Uriburu 43, de General Gutiérrez, su reunión-cena semanal. La información rotaria estará a cargo del comité correspondiente dirigido por el señor Alberto Tallei y en la charla de clasificación disertará el señor Juan Radich, sobre un tema de su especialidad.

Rotary Club Las Heras.— A partir de las 21 de hoy, en calle Belgrano 525, de Las Heras, la entidad hará su reunion-cena semanal. El boletín estará a cargo del doctor Hugo Sánchez y el informe de secretaría, del señor Mario Zasatti. En el momento de difusión, el señor Aldo Freri hablará acerca de "Distintivo rotario", y luego el doctor A. Bieler dará la charla de clasificacion sobre el tema "El hambre en movimiento".

Rotary Club Mendoza Norte. Su reunión semanal realizaran hoy, a las 21, en el Mendoza Tenis Club, los socios de esta entidad. La información rotaria estará a cargo del señor Juan Richmond y la charla de clasificación la dará el licenciado Daniel Minoprio sobre "Degustación de vinos".

Rotary Club Rodeo de la Cruz. Los socios de esta entidad realizaran hoy su reunion semanal en la casa del señor Eugenio Gianetti. La charla de clasificación la dará el señor Francisco Saguan y luego se proseguirá con preguntas y respuestas y con las charlas sobre contaminación ambiental.

Rotary Club de Luján.— Hoy, a las 21, en España 114, realizarán su reunión cena los miembros de esta entidad. La charla de clasificación la dará el señor Isaac Frenk y el minuto rotario estará a cargo del señor Rogelio Ricco.

Rotary Club Mendoza Oeste. — Efectuará su reunión semanal de trabajo hoy a las 21.30 en el Jockey Club. La información rotaria estara a cargo del señor Daniel Wintraub. Por su parte, la doctora Isabel Canton de Millán disertara sobre el tema "Prostitución y enfermedades venéreas". Por su parte, la rueda interna de la entidad informó que en la residencia de su presidente, doctora Isabel Cantón de Millán, se realizó la reunion semanal de costura. Colaboraron en esta oportunidad con horas de trabajo las señoras Juanita de Zirulnik, Susana de Luna, Fortuna de Bonfil, Emilia de Lores y E. de Cohon.

Diputado nacional se refirió al prorrateo

SAN RAFAEL. — El diputado Nelo Sileoni, minutos antes de partir para la metrópoli dijo a LOS ANDES, que el prorrateo de vinos perjudica a la provincia de Mendoza en un millón de hectolitros, aproximadamente y por año, y certificando esa aseveración, manifestó que en el seno de la comisión de comercio de la Cámara de Diputados "así lo habían reconocido funcionarios del Instituto Nacional de Vitivinicultura".

El legislador demócrata por Mendoza, refirió que en el curso de la presente semana será considerado en el seno de la mencionada comisión, el proyecto de ley de prorrateo de vinos, que ya cuenta con media sancion del Senado.

Es su propósito pedir la revisión del proyecto que ha venido del Senado, en los casos siguientes: sugerirá incrementar la liberacion de vinos pertenecientes a los pequeños productores de hasta 50.000 litros, para su vuelco al mercado en el primero o segundo trimestre, tras disponerse la liberación de los vinos del año. Expresó que esa medida tiende a salvaguardar la subsistencia del núcleo familiar de los pequeños productores que en estos momentos pasan por una situación por demás afligente, careciendo de los recursos más elementales para su subsistencia.

Sur de Mendoza

Anticipó que había planteado en el seno de esa comisión la necesidad de que los departamentos de San Rafael y General Alvear sean excluidos del prorrateo, teniendo en cuenta que se trata de zonas que han sufrido ingentes daños por viento, granizo, heladas y nevadas, todo lo cual determinó al gobierno nacional a declarar a San Rafael "zona de emergencia agropecuaria".

Por otra parte dijo que el diputado nacional Leopoldo Suárez ya anticipó en el seno de la comisión de comercio su coincidencia con el propósito de exceptuar a San Rafael y General Alvear del prorrateo por el año 1975|76.

Manifestó que el domingo último en General Alvear, la comisión de diputados nacionales, con la presencia del ingeniero Fischer, subsecretario de Agricultura del gobierno de Mendoza, sostuvo la necesidad de incluir como zona de emergencia agroecuaria al departamento General Alvear, encontrando este proyecto acuerdo unanime.

Ampliando aún más los alcances de la iniciativa, dijo que considera que los vinos fraccionados en origen son "regionales" y por lo tanto no deben participar de dicho bloqueo y que es la forma de defender nuestra industria y por consiguiente el alto valor agregado como fuente de trabajo y de insumos varios.

Entidades diversas

Asociación Intercooperativa de Mendoza. — Hoy, a las 20, en el local de Alvarez Thomas 435, de Godoy Cruz, habrá una reunión de trabajo de los miembros de la comisión, de las cooperativas de viviendas.

Reunión de Olguín con la comisión de SUTE

El interventor lleva el proyecto a Bs. As.

Una prolongada reunión sostuvieron ayer luego de mediodía, el ministro de Cultura y Educación de la Provincia, profesor Dardo Salomón Olguín y subsecretario de Educación, doctor Santiago Teruel, con los directivos del Sindicato Unido Trabajadores de la Educacion (SUTE), encabezados por su titular, señor Marcos Arturo Garcetti.

Los integrantes del SUTE debieron esperar en antesalas del despacho, a que finalizara la entrevista que en esos momentos sostenían el ministro Olguín con el interventor federal, doctor Luis María Rodríguez, sobre el problema que afecta al magisterio.

Pasadas las 13, mientras se hallaban reunidos los funcionarios del ministerio con directivos de SUTE, fueron invitados los periodistas a penetrar al recinto de deliberaciones, donde momentos antes —según se informó— se había suscripto el mensaje que acompaña el proyecto de decreto-ley que será llevado por el propio interventor al Ministerio del Interior, para tramitar su aprobación.

Se requirió entonces un juicio sobre los puntos de solución del conflicto, señalando el ministro Olguín: "Yo desearía que primero expresara su opinion el señor Garcetti", a lo que éste accedió.

Manifestó que "se sentía satisfecho por haber logrado SUTE la solución a algunas de las peticiones efectuadas al interventor y que están contenidas en el texto del decreto ley que se enviará a Buenos Aires".

Añadió que en "el plenario a realizarse el próximo día 27 a las 14, se deberá elaborar un modelo en el que estaran contempladas todas las aspiraciones". Se le preguntó si tenía alguna objecion que formular y expresó: "Ninguna, pero esperamos con el tiempo que se conquisten otras mejoras, ya que el caso no está totalmente resuelto".

—¿Hay algunos puntos que podría usted enunciarlos?

"Por ejemplo, las previsiones salariales de los docentes del sector privado, a que se refiere el decreto Nº 2080 y otros temas". Pero, puntualizó que, en líneas generales, estaba satisfecho del diálogo mantenido con las autoridades y que espera se concrete en el futuro con otros anhelos que tienen los docentes. Después afirmó que en las próximas horas entregaría a la CGT un documento conteniendo una relación de las aspiraciones de un antiguo proyecto de comunidad organizada, elaborado por el gremio y cuya copia fue entregada ya al interventor.

Habló después el ministro. Dijo: "Lo único que tengo que agregar a lo dicho por el señor Garcetti, es que no ha habido discrepancias respecto del planteo formulado por SUTE, y que el gobierno siempre ha apoyado reclamos que son justos. Solo ha sido una postergación de esos reclamos, ya que hay que señalar que aquellas cuestiones que se refieren a dinero, a manejo de fondos, están fuera de nuestra órbita de acción. Por nuestra parte —dijo— siempre ha habido una palabra seria y se ha cumplido con el requerimiento formulado. El diálogo ha sido cordial y de entendimiento, y queda abierto el camino para otras soluciones". Añadió que el paquete de medidas lo lleva el interventor a Buenos Aires y lo va a gestionar personalmente.

En cuanto a la medida de fuerza del gremio docente, finalizó a las 24 de anoche. Hoy habrá clase normalmente. El próximo plenario decidirá finalmente.

Habilitan dos consultorios vespertinos

Dos consultorios verpertinos, uno destinado a clínica médica, y el restante a otorrinolaringología, fueron habilitados en el Hospital Lencinas.

Cinco profesionales, a razón de uno por día, tendrán a su cargo la atención del primero de los consultorios, todos los días hábiles de 16 a 19. En otorrinolaringología atenderán especialistas de acuerdo a turnos, que se encuentran en elaboración a fin de ofrecer mayor comodidad y una atención integral a los pacientes en el área.

Buenas Noticias

¿Quiere conseguirají, pimienta, pimentón, cacao o muy buen precio? - Vaya a: TORRAICO - A. CALLE 42. DORREGO.

Y de paso, pruébese un café GRATIS

10|8|F|81608|24|8|A

ARCO S.A.

VENTAS AL POR MAYOR

SALAME MILAN 1ª calidad, el Kg.	$	32,00
MORTADELA BOCHA extra fina, el Kg.	$	25,00
SALAMES y SALAMINES estacionados, el Kg.	$	29,50
LONGANIZAS ESPAÑOLAS estacionadas, el Kg.	$	29,50
CHORIZOS COLORADOS estacionados, el Kg.	$	19,80
PALETA COCIDA 1ª calidad, el Kg.	$	39,50

MAGIOLI

R. E. de SAN MARTIN 1957 TELEF. 252932 - MZA

21|8|F|85311|21|8

PALMERO URBANIZADORA E INMOBILIARIA S.A. DE ABSOLUTA CONFIANZA

Comunica a sus estimados clientes que el Sr. HORACIO FERRI - L. E. 687990, a partir del día 22 de Julio del pasado mes, ha dejado de pertenecer a nuestra firma.

21|8|F|85328|21|8

como se hace el Prestigio

El Prestigio se hace con tiempo. Con una línea de conducta inalterable, para que esa confianza que Ud. siente, permanezca. El Prestigio se hace con calidad.

Que Ud. sabe apreciar en cada pieza, en cada detalle. El Prestigio se hace con resultados. Resultados concretos que Ud. valora en rendimiento, solidez, confort, seguridad, economía.

Y también, el Prestigio se hace con Prestigio. Por eso, Ud. siente que cada nuevo Peugeot, refirma el Prestigio de sus antecesores, y anticipa el de los que vendrán.

Industria Argentina

el Prestigio es un resultado

PEUGEOT

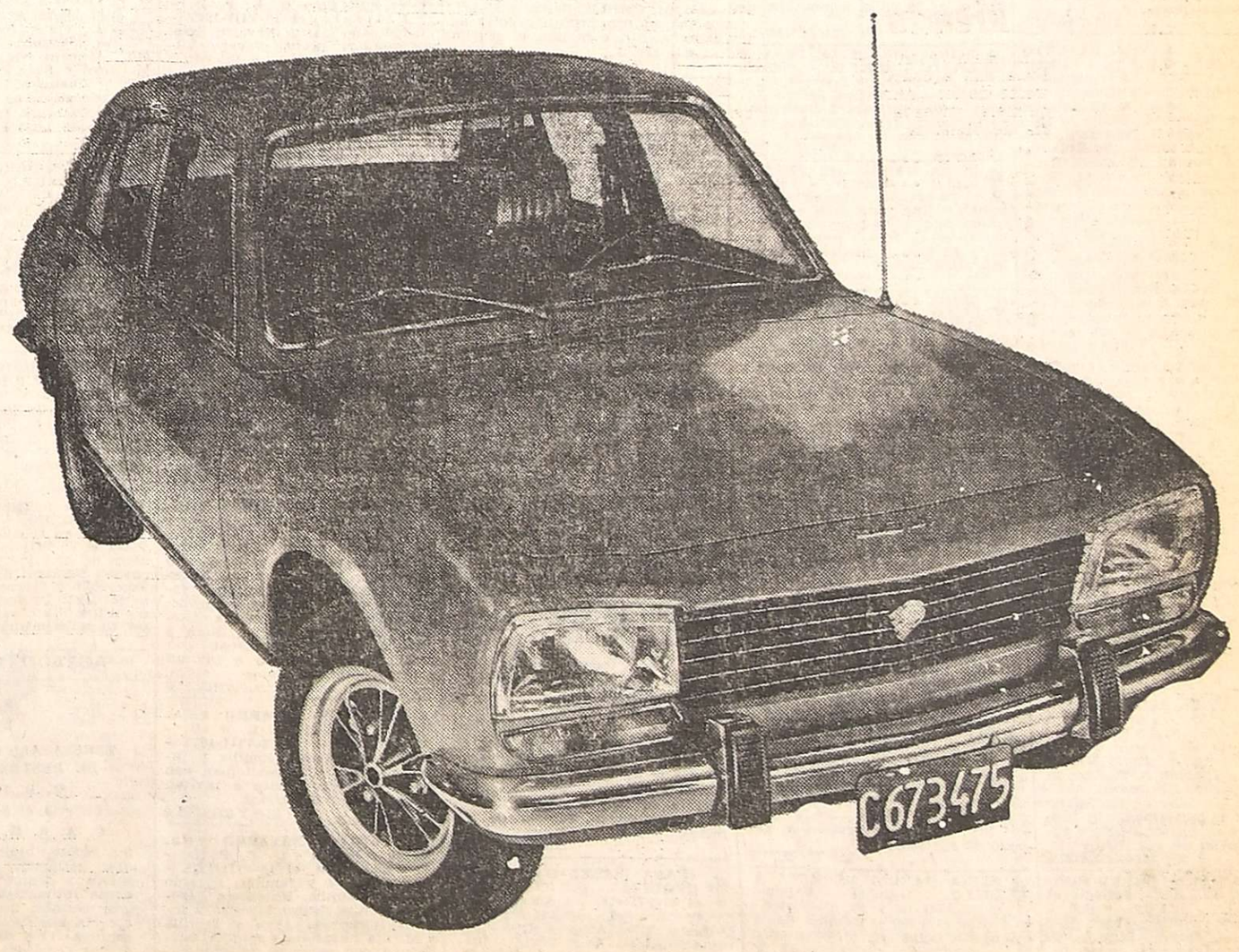

Liquidamos el Invierno

ESTUFAS A CARBON O LEÑA DE HIERRO FUNDIDO "ISTILAR"

CILINDRICAS $2.150, RECTANGULAR $5.190

CALEFACTORES INDUSTRIALES "TURBOCALOR" $ 2.000.

CALEFACTORES ELECTRICOS KENIA KUARZ - $ 1.850.-

ESTUFAS A GAS DE KEROSENE "NORSUR" - $ 580.

M. HEREDIA Y Cía SA

Lisandro De La Torre 150 Mendoza Tel 290155 292238 292334

EN BUENOS AIRES...YA EN PIEDRAS 343!

AVISOS FUNEBRES

SEPELIOS

✝ **OSCAR ECHEVARRIA**
Q. E. P. D.
Falleció el 20-VIII-75

Sus hermanas: Juana y Simona Echevarría, sobrinos y demás familiares, participan con pesar su fallecimiento e invitan a acompañar sus restos, hoy a las 15 horas al cementerio de la Capital. Casa de duelo Olascoagas 2705. Cdad.
21|8|C|433|21|8

✝ **OSCAR ECHEVARRIA. - Q. E. P. D. - Falleció el 20-VIII-75.** Su hermana: Simona; sus sobrinos: Santo, René, Hugo y Oscar Abarca, participan su fallecimiento e invitan al sepelio de sus restos.
21|8|C|454|21|8

✝ **OSCAR ECHEVARRIA. - Q. E. P. D. - Falleció el 20-VIII-75.** Su sobrino: Juan Echevarría y Sra., Pedro Echevarría y Sra., Máximo Páez y Sra., Carmen Echevarría y esposo y Adela Páez, participan su fallecimiento e invitan al sepelio de sus restos.
21|8|C|456|21|8

✝ **OSCAR ECHEVARRIA. - Q. E. P. D. - Falleció el 20-VIII-75.** Sus sobrinos y nietos: Carlos Jofré, Roberto Guevara, Arturo Echevarría, Jorge Lima, Fernando Grassi, Carlos Simone, Luis Lima, Héctor Villar, Alfredo Jofré, Daniel Jofré y sus respectivas familias, participan su fallecimiento e invitan al sepelio de sus restos.
21|8|C|455|21|8

✝ **OSCAR ECHEVARRIA. - Q. E. P. D. - Falleció el 20-VIII-75.** Sus sobrinos: Emma Lima de Jofré, Segundino Jofré, Giorgina Lima de Lima y esposo Hipolito L. Busto; Manuel F. Lima y Sra. Juana Mitchil; Argentino Lima y Sra. Olga Vila; Américo Lima y Sra. Beni Carrizo; Bienvenido Lima y Sra. Adela Tahan; Ubaldino Lima y Sra. Lita Sartori, participan su fallecimiento e invitan al sepelio de sus restos.
21|8|C|453|21|8

✝ **OSCAR ECHEVARRIA. - Q. E. P. D. - Falleció el 20-VIII-75.** Sus sobrinos: Nolberto Muñoz y Sra., y Claudio Ruarte y Flia., participan con profundo pesar el fallecimieno de su querido tío e invitan al sepelio de sus restos.
21|8|C|449|21|8

✝ **Ing. DANIEL ALBERTO PONCE**
Q. E. P. D.
Falleció el 20-VIII-75.
C. A. S. R. y B. P.

Su esposa: Margarita Moscatelli; su hija: María Mónica; su hijo político: Guillermo A. Hoffmann; su madre política: Margarita de Moscatelli; sus hermanos: Rosa, Mercedes, Raúl, Fausto y Hugo, sus hermanos políticos, sobrinos y primos, participan con profundo pesar su fallecimiento e invitan al sepelio de sus restos que se efectuará hoy en el cementerio de la Capital a las 10 y 30. Casa de duelo Juan J. Paso 706, Dorrego. Gllén. Mza. Casa Bolto e Hijos.
21|8|C|457|21|8

✝ **Ing. DANIEL ALBERTO PONCE. Q.E.P.D. Falleció el 20-VIII 1975.** - Alberto Sedero y señora participan con profundo dolor su fallecimiento e invitan al sepelio de sus restos.
21|8|C|301|21|8

✝ **Ing. DANIEL ALBERTO PONCE. Q.E.P.D. Falleció el 20-VIII 1975.** - El Club de Gimnasia y Esgrima participa el fallecimiento de su distinguido consocio y que sus restos serán inhumados hoy en el cementerio de la Capital.
21|8|C|378|21|8

✝ **Ing. DANIEL ALBERTO PONCE. Q.E.P.D. Falleció el 20-VIII 1975.** - Francisco Ibáñez Marín y Sra., América Alvarez, Dr. Francisco Alberto Ibáñez, Sra., Milka Yelachi, Dr. Horacio Bordenave y Sra., María Isabel Ibáñez, Dr. Juan Carlos Alico y Sra., María Alicia Ibáñez y María Beatriz Ibáñez con profundo dolor participan su fallecimiento.
21|8|C|300|21|8

✝ **Ing. DANIEL ALBERTO PONCE. Q.E.P.D. Falleció el 20-VIII 1975** - José Cabrera y Flia., participan con pesar el fallecimiento de su dilecto amigo y ruegan una oración por el descanso de su alma.
21|8|C|389|21|8

✝ **DANIEL ALBERTO PONCE. - Q.E.P.D. - Falleció el 20-VII'-75** Héctor Villanueva Guevara y Sra., participan el fallecimiento de su amigo Daniel e invitan al sepelio de sus restos.
21|8|C|410|21|8

✝ **Ingeniero DANIEL ALBERTO PONCE. - Q.E.P.D. - Falleció el 20-VIII-75.** - Salvador Luis Civit y Flia., participan su fallecimiento e invitan al sepelio de sus restos.
21|8|F|82190|21|8

✝ **Ingeniero DANIEL ALBERTO PONCE. - Q.E.P.D. - Falleció el 20-VIII-75.** - José Alvarez, Angel García, Pedro Barrera, Angel Fernández, Carlos Delpino, Amanda de Seggiaro, Carlos Pistone, Pascual Laspada, José González, Germán Gómez Omil, Enrique Montero de Espinoza, Avelino Destefanis, Oscar Castro, Antonio Entre Ríos, Benigno Vera, Marcelo Ortiz, Pedro C. Marticorena y demás ex colaboradores de Agua y Energía, participan su fallecimiento.
21|8|C|438|21|8

✝ **Ingeniero DANIEL ALBERTO PONCE. - Q.E.P.D. - Falleció el 20-VIII-75.** - Agua y Energía Eléctrica, Empresa del Estado, participa con profundo pesar el fallecimiento de su ex jefe de Divisional Mendoza, e invita al sepelio de sus restos.
21|8|C|440|21|8

✝ **Ingeniero DANIEL ALBERTO PONCE. - Q.E.P.D. - Falleció el 20-VIII-75.** - Sus amigos y socios del Club de Gimnasia y Esgrima: Enrique A. Nanclares, Carlos A. Brandi Z., Armando Moyano F., Miguel R. Baccarelli, Enrique Prato L., Fernando Ruiz V., Carlos M. Fontana, Abelardo Nanclares, Francisco Ibáñez M., Héctor E. Villanueva, Luis Inzaurraga F., Oscar M. Martínez, Luis Lavoisier, Esteban Sánchez, Valentín Labanca, Demetrio Chercotta, Héctor Guzzo, Domingo Palacios B., Miguel A. Di Sisto, Medardo Furlotti, Bernardo Schraiber, Ricardo Palma, Héctor Castellino, Raúl Bourguet, José Cardona, participan con pesar su fallecimiento e invitan al sepelio de sus restos.
21|8|C|452|21|8

✝ **Ingeniero DANIEL ALBERTO PONCE. - Q.E.P.D. - Falleció el 20-VIII-75.** - Federico Ferreyra y Flia., participan con dolor su fallecimiento e invitan al sepelio de sus restos.
21|8|F|82194|21|8

✝ **Ingeniero DANIEL ALBERTO PONCE. - Q.E.P.D. - Falleció el 20-VIII-75.** - Medardo C. Furlotti y Flia., participan el fallecimiento de su querido amigo e invitan al sepelio de sus restos.
21|8|F|82196|21|8

✝ **Ing. DANIEL ALBERTO PONCE. - Q. E. P. D. - Falleció el 20-VII'-75.** - C.A.S.R. y B.P. - Carlos Alberto Perevra y familia, participan con profundo dolor el fallecimiento de su apreciado amigo e invitan al sepelio de sus restos.
21|8|C|460|1|8

✝ **Ing. DANIEL ALBERTO PONCE. - Q. E. P. D. - Falleció el 20-VIII-75.** - C.A.S.R. y B.P. - Guillermo I. Hoffmann y Flia., José A. Hoffmann, Irene Beatriz Hoffmann, Wilfredo A. Hoffmann, Rubén Alejandro Hoffmann, Adolfo Hoffmann y Dinorah Hoffmann de Battagion, participan con profundo dolor su fallecimiento e invitan al sepelio de sus restos.
21|8|C|457|21|8

✝ **Ing. DANIEL ALBERTO PONCE. - Q. E. P. D. - Falleció el 20-VII'-75.** - C.A.S.R. y B.P. - José Diguardo y Flia., Pedro Diguardo y Flia., Horacio Sosa y José Páez, participan con pesar su fallecimiento e invitan al sepelio de sus restos.
21|8|C|461|21|8

✝ **ANA GIANONNE**
de FIORE
Q.E.P.D.
Falleció el 20-VIII-75

Sus hijos: Angel, Horacio, Concepción y Carmela (ausentes); hijos políticos: María Rosa Zocco, Antonia María Buscema, Jorge Capello, y Juan Zocco (ausente), Santina Rocasalva; nietos: Concepción, Ana María, Vicente, Mariano y Juan Carlos Fiore; hermanos, hermanos políticos, sobrinos y demás familiares, participan con profundo dolor su fallecimiento e invitan al sepelio de sus restos, hoy jueves, a las 16.30 horas. Casa de duelo: Lavalle y Paso de Uspallata, San Martín. Servicio: Cochería Flores, de S. Flores, San Martín.
21|8|F|82199|21|8

✝ **ANA GIANONNE de FIORE. - Q.E.P.D. - Falleció el 20-VIII-1975.** - Busema Hnos., participan con profundo pesar el fallecimiento de la madre de su hermano político, e invitan al sepelio de sus restos.
21|8|F|82200|21|8

✝ **ANA GIANONNE de FIORE. - Q.E.P.D. - Falleció el 20-VIII-1975.** - Juan Genaro Ambrosio e hijos, participan el fallecimiento de la abuela de su futuro hijo político, Vicente Flores, e invitan al sepelio de sus restos.
21|8|F|82200|21|8

✝ **NICOLAS ADAMO**
Q. E. P. D.
Falleció el 20-VIII-75.

Sus hijos: María, Lucía, Rosa, Antonia, Petrona, Saverio y José; hijos políticos: Joaquín Venturella, Felipe Zingale, Modesto Braco, Esperanza, Sofía Juri; hermano: Horacio Adamo; nietos, bisnietos, tataranietos, sobrinos y demás familiares participan con dolor su fallecimiento e invitan al sepelio de sus restos a efectuarse hoy, a las 17, en el cementerio de la Capital. Casa de duelo: Doctor Moreno 4141 Las Heras.
21|8|C|462|21|8

✝ **NICOLAS ADAMO - Q. E. P. D. - Falleció el 20-VIII-1975** - Su hijo: José Adamo, hija política Sofía Juri de Adamo; nietas: Chichina, Susana, Estela, Ada, Lucía, participan con profundo dolor su fallecimiento, e invitan al sepelio de sus restos.
21|8|C|462|21|8

✝ **NICOLAS ADAMO - Q. E. P. D. - Falleció el 20-VIII-1975** - Su hija Saverio Adamo, hija política Esperanza de Adamo, y familia, participan con profundo dolor su fallecimiento e invitan al sepelio de sus restos.
21|8|C|462|21|8

✝ **NICOLAS ADAMO - Q. E. P. D. - Falleció el 20-VIII-1975** - Su hija: Antonia Adamo vda. de Mattiazzo, nietos: Alberto, Raúl, Angela Mattiazzo; nieta política Elsa Timpanaro; bisnietos: Oscar Caride, Norma, Carina Rosana Mattiazzo, participan con profundo dolor su fallecimiento e invitan al sepelio de sus restos.
21|8|C|462|21|8

✝ **NICOLAS ADAMO. - Q. E. P. D. - Falleció el 20-VIII-75.** Su hija: Lucía Adamo de Zingale; hijo político: Felipe Zingale; nietos: Ricardo, María y Jorge Zingale; nietos políticos: Teresa Granizo y Oscar Granizo participan con profundo dolor su fallecimiento e invitan al sepelio de sus restos.
21|8|C|462|21|8

✝ **NICOLAS ADAMO. - Q. E. P. D. - Falleció el 20-VIII-75.** Su hija: María Adamo de Venturella, hijo político Joaquín Venturella y familia, participan con profundo dolor su fallecimiento e invitan al sepelio de sus restos.
21|8|C|462|21|8

✝ **NICOLAS ADAMO. - Q. E. P. D. - Falleció el 20-VIII-75.** Su hija: Rosa Adamo de Bracco; hijo político: Modesto Bracco; nietos: Hugo, Enrique y Gladys Bracco, nietos políticos: Mercedes Luján y Mercedes Cáceres participan con profundo dolor su fallecimiento e invitan al sepelio de sus restos.
21|8|CM|462|21|8

✝ **NICOLAS ADAMO - Q. E. P. D. - Falleció el 20-VIII-1975** - Su nieto: Domingo Caride; nieta política Angela América Matiazzo; bisnieto: Oscar Caride, participan con profundo dolor su fallecimiento e invitan al sepelio de sus restos.
21|8|C|462|21|8

✝ **ELINA GARCIA de PEÑA y LILLO. - Q.E.P.D. - Falleció el 20-VIII-75. - C.A.S.R. y B.P.** - Su desconsolado esposo, Jorge Peña y Lillo Herrero; hijos: Jorge Carlos y María Elina Peña y Lillo García; María Nélida Hanna y Roberto Meyebovsky; madre, Lucrecia Godoy de García; nietitos: Jorge, Patricia Adriana, Carlos Martín, Marcela, Gustavo, Mariana y Carina; hermanos, hermanos políticos, sobrinos, nietos, tios, primos, sobrinos y demás deudos, participan su fallecimiento e invitan al sepelio, que se efectuara hoy, a las 16 horas, en el cementerio de la Capital. Casa de duelo: Tucumán 292. Godoy Cruz. Servicio: Casa Flores.
21|8|C|457|21|8

✝ **ELINA GARCIA DE PEÑA Y LILLO. - Q.E.P.D. - Falleció el 20-VIII-75.** - Su hermana Hortensia García de Céspedes y Alberto T. Céspedes, sus sobrinos Lucy, Jorge, Alberto (ausente) y Fátima, sus sobrinos políticos, y sobrinos nietos, participan su fallecimiento e invitan al sepelio de sus restos, que se efectuará hoy a las 16 en el cementerio de la Capital.
21|8|C|443|21|8

✝ **ELINA GARCIA DE PEÑA Y LILLO. - Q.E.P.D. - Falleció el 20-VIII-75.** - Sus hermanos políticos, Juan Carlos Peña y Lillo y señora Hildegard Haltenhof, participan su fallecimiento e invitan al sepelio de sus restos.
21|8|C|431|21|8

✝ **ELINA GARCIA DE PEÑA Y LILLO. - Q.E.P.D. - Falleció el 20-VIII-75.** - Raquel Meyebovsky y flia., participan con profundo dolor el fallecimiento de la madre de su hija y hermana política Marilyn e invitan a acompañar sus restos.
21|8|C|432|21|8

✝ **ELINA GARCIA DE PEÑA Y LILLO. - Q.E.P.D. - Falleció el 20-VIII-75.** - El Movimiento de Renovación y Cambio de la U.C.R. participa el fallecimiento de la madre del dirigente de la Capital señor Jorge Peña y Lillo e invita al sepelio de sus restos.
21|8|C|447|21|8

✝ **ELINA GARCIA DE PEÑA Y LILLO. - Q.E.P.D. - Falleció el 20-VIII-75.** - El Comité Provincia de la UCR participa el fallecimiento de la madre del dirigente Jorge Peña y Lillo e invita al sepelio de sus restos.
21|8|C|446|21|8

✝ **ELINA GARCIA DE PEÑA Y LILLO. - Q.E.P.D. - Falleció el 20-VIII-75.** - Victoriano Méndez y señora Leonor F. de Méndez; sus sobrinos: Carlos Adriano, Liliana y Lucrecia García, participan su fallecimiento e invitan al sepelio que se realizará en el cementerio de la Capital.
21|8|C|444|21|8

✝ **ELINA GARCIA DE PEÑA Y LILLO. - Q.E.P.D. - Falleció el 20-VIII-75.** - Sus vecinos y amigos: Domingo Guiraldes, Lydia Irma Guiraldes de Silvestri; Tosca Olga Guiraldes de Silvestri y respectivas familias, participan con profundo dolor su fallecimiento e invitan al sepelio de sus restos.
21|8|C|443|21|8

✝ **ELINA GARCIA DE PEÑA Y LILLO. - Q.E.P.D. - Falleció el 20-VIII-75.** - Jorge Guajardo y flia., participan con gran dolor el fallecimiento de la madre de su dilecto amigo Jorge Carlos Peña y Lillo e invitan al sepelio de sus restos.
21|8|C|441|21|8

✝ **ELINA GARCIA DE PEÑA Y LILLO. - Q.E.P.D. - Falleció el 20-VIII-75.** - D.A.L.E. Docentes Asociados Liceo Espejo, participa con profundo dolor el fallecimiento de la madre del preceptor Jorge Peña y Lillo, e invita a acompañar sus restos.
21|8|C|439|21|8

✝ **ELINA GARCIA de PEÑA y LILLO - Q. E. P. D. - Falleció el 20-VIII-1975** - Serafín García Sáez su esposa Marily Moyano de García Sáez y María Angela Torres de Moyano, participan con profundo dolor el fallecimiento de la madre de sus dilectos amigos Jorge y Perla, y ruegan una oración en su memoria.
21|8|F|82202|21|8

✝ **PAULINA E. VDA. DE KLEIBER. - Q.E.P.D. - Falleció el 20-VII-75.** - Su hijo: Dr. José Torralvo Kleiber; su hija política: Elsa Teresa Frison; su hermana: Enriqueta de Boutonet; sus nietos: Luis Mario y María Patricia Kleiber y demás familiares, participan su fallecimiento e invitan al sepelio de sus restos hoy jueves a las 10 hs. en el cementerio de San Rafael. Casa mortuoria: Finca La Rosarina, Colonia Elena, Ruta 156, San Rafael.
21|8|F|85412|21|8

✝ **PAULINA E. Vda. de KLEIBER Q.E.P.D. Falleció el 20-VIII-75.** Primero y Segundo Juzgados y Fiscalía de Instrucción de la Segunda Circunscripción Judicial, participan con pesar el fallecimiento de la señora madre del juez del Primer Juzgado de Instrucción, doctor José Torralvo Kleiber e invitan al sepelio de sus restos en el cementerio de San Rafael, a las 10 horas.
21|8|F|85373|21|8

✝ **FELIX ESCUDERO. - Q. E. P. D. - Falleció el 20-VIII-75.** - Sus desconsolados hijos: Mirta Angela, Eduardo, Carmen y Juan Carlos; sus hijos políticos: Oscar Alberto, Silvia Aída y Edith; hermana, sobrinos y nietos, participan su fallecimiento e invitan al sepelio de sus restos a efectuarse hoy, a las 17, en el cementerio de la Capital. Casa de duelo: Paso de los Libres 2204 Barrio Independencia, Las Heras.
21|8|C|408|21|8

✝ **FELIX ESCUDERO. - Q. E. P. D. - Falleció el 20-VIII-75.** - Su hijo: Eduardo; su hija política: Silvia Aída Alba de Escudero; sus consuegros: Oscar Alba y María Urbana Maure de Alba; sus amigos: Hilda Godoy de Montañez y familias Alba y Núñez, participan con profundo dolor su fallecimiento e invitan al sepelio de sus restos.
21|8|C|408|21|8

✝ **FELISA CONTRERAS - Q. E. P. D. - Falleció el 20-VIII-75.** Sus padres: Manuel Contreras, Ramona R. de Contreras; sus hermanos: Pascual, Demetrio, Angela, Cristina, Rosa, Raúl, Fany, Esther y Aniceto Contreras; sus hermanos políticos: Estanislao Carmona, Nicolás Pérez, Raúl Ozorio, Enrique Jara y Enrique Bozán; sobrino, tíos y demás familiares, participan su fallecimiento e invitan al sepelio de sus restos hoy a las 17 hs., en el cementerio de Santa Rosa. Casa de duelo: Calle Unión s.n., La Costa, Santa Rosa. Servicio: Cochería Juan Alarcón e Hijos, Junín.
21|8|F|82205|21|8

✝ **MARIA MARTA CASTRO Vda. de RODRIGUEZ. - Q.E.P.D. Falleció el 20-VIII-75. - C.A.S.R. y B.P.** - Su desconsolada hija, Irma Antonia Rodríguez de Gualda; su hijo político: José Gualda; sus nietos: Irma, Norma y Héctor Gualda; tíos, sobrinos, nietos y demás deudos, participan su fallecimiento e invitan al sepelio, que se efectuará hoy, a las 11 hs., en el cementerio de la Capital. Casa de duelo: Pedro J. Ortiz 43, Las Heras. Servicio: Cochería S. Miguel.
21|8|C|458|21|8

✝ **JUANA GUTILLA de GRILLI. Q.E.P.D. - Falleció el 20-VIII-1975.** - Su desconsolado esposo, Dionisio Grilli; sus hijos: Mario Marcos y Blanca Pura; hijos políticos, Gloria Ortiz y Antonio Saguan; hermanos: Salvador, Antonio, Víctor, José, Sara, Antonia, Angela y Josefa Gutilla; hermanos políticos: Bernabé, Manuel, Gerónimo, Nélida, Irma, Mercedes y Gladys, Adrián, Demetrio, Silverio, Albino, Florentina, Erduina, Aida y Amalia, María, Isabel, Rosa, Emma y Aurelio; sus nietos: Anabel, Ezequiel y Pablo Molés; sobrinos, primos y demás familiares, participan con profundo dolor su fallecimiento e invitan al sepelio de sus restos, hoy a las 17 horas, en el cementerio de Guaymallén. Casa de duelo: José Martí s/n., km. 11. Servicio: Cochería Spinelli.
21|8|C|426|21|8

✝ **JUANA GUTILLA de GRILLI. Q.E.P.D. - Falleció el 20-VIII-1975.** - Demetrio Grilli y Sra., Guillermo Grilli y Sra., Carlos Manosero y Sra., Juan Grilli y Sra.; sobrinos: Carlitos, Daniel y Mabel, participan con profundo dolor su fallecimiento e invitan al sepelio de sus restos.
21|8|C|428|21|8

✝ **JUANA GUTILLA de GRILLI. Q.E.P.D. - Falleció el 20-VIII-1975.** - Dora Disanto de Argumedo, Sarina Lisanti de Molina, Angela Laspina e Irma Agrin, Marcos Molina y Fernando Argumedo, Estela de Cranchuk; las amigas de su hija Blanca, participan con profundo dolor su fallecimiento e invitan al sepelio de sus restos.
21|8|C|427|21|8

✝ **JUANA GUTILLA de GRILLI. Q.E.P.D. - Falleció el 20-VIII-1975.** - Alicia Ortiz, Eduardo Ortiz y familia, y Rubén Ortiz y familia, participan con profundo dolor su fallecimiento e invitan al sepelio de sus restos.
21|8|C|429|21|8

✝ **JUANA GUTILLA de GRILLI. Q.E.P.D. - Falleció el 20-VIII-1975.** - Francisco Saguan; su señora Gloria Estrella; sus hijos: Silvina, Adrián y Diego, participan con profundo dolor su fallecimiento e invitan al sepelio de sus restos.
21|8|C|430|21|8

✝ **JUANA DE GRILLI. - Q.E.P.D. - Falleció el 20-VIII-75.** Sus amigos: Héctor Vechetti y José Pastor, participan con profundo dolor su fallecimiento e invitan al sepelio de sus restos.
21|8|C|459|21|8

✝ **JUANA DE GRILLI. - Q.E.P.D. - Falleció el 20-VIII-75.** Manuel Quesada y Flia., Gregorio Carmona y Flia., José Carmona y Flia., Miguel González y Flia., participan con profundo dolor su fallecimiento e invitan al sepelio de sus restos.
21|8|C|451|21|8

✝ **JUANA DE GRILLI. - Q.E.P.D. - Falleció el 20-VIII-75.** María de Rivas, Américo Venturini y familia y Juan Bazán y familia, participan su fallecimiento e invitan al sepelio de sus restos.
21|8|F|82191|21|8

✝ **JUANA ISABEL OJEDA DE URQUIZA. - Q.E.P.D. Falleció el 20-VIII-75. - C.A.S.R. y B.P.** Su desconsolado esposo: Felipe Urquiza, hijos Angel y Guillermo hijas políticas: Nelly Pérez y Juana Ibáñez; hermanos: Carmen, Laura y Pita, tíos, primos, sobrinos, nietos y demás deudos participan su fallecimiento e invitan al sepelio que se efectuará hoy a las 18 hs. en el cementerio de Godoy Cruz. Casa mortuoria: S. María del Carril 2474, Godoy Cruz. Servicio: Casa Flores.
21|8|C|457|21|8

✝ **JUANA ISABEL OJEDA DE URQUIZA. - Q.E.P.D. Falleció el 20-VIII-75. - C.A.S.R. y B.P.** León E. Sáez, Juan Guerrero, Fabián González y José Vargas, participan con dolor el fallecimiento de la esposa de su compañero de trabajo Felipe e invitan al sepelio de sus restos.
21|8|C|457|21|8

✝ **JUANA ISABEL OJEDA DE URQUIZA. - Q.E.P.D. Falleció el 20-VIII-75. - C.A.S.R. y B.P.** Mario C. Squartini y flia., participan con dolor el fallecimiento de la esposa de su colaborador y amigo Felipe y ruegan elevar una oración a su memoria.
21|8|C|457|21|8

✝ **JUANA ISABEL OJEDA DE URQUIZA. - Q.E.P.D. Falleció el 20-VIII-75. - C.A.S.R. y B.P.** Alejandro Galiano, Raimundo Ausili, Argentino Fernández, Enrique Alcaraz, participan el fallecimiento de la madre de sus compañeros de trabajo, Angel Urquiza y Guillermo Maturano, e invitan al sepelio de sus restos.
21|8|C|436|21|8

✝ **JUANA ISABEL OJEDA DE URQUIZA. - Q.E.P.D. Falleció el 20-VIII-75. - C.A.S.R. y B.P.** Sus vecinos y amigos, Zacca, Duarte, Gómez, Lima, Guiunta, Alcaraz, Moreno, Tognión, Varela, Baldiviezo, Farrugia, Fragapani, Medina y Palazzetti, Fugaza, Costalunga, R. Guiunta, Estévez, Cabrera, Chacón, Fugaza, Segovia, Valenzuela, Benegas, Medina, Bazán, Collado, M. Castillo, Donoso, Medrano, Mirasol, Altamiranda, Aciar, Ponce, Giunta, Acosta, Lluvero, Carmona, Flocheta, Mendoza, Alvarez, Mirasol Caballero, Benegas, Farina, Truviani, Mirasol, Herrera, Pérez, Arangues y Tobar, Abud Vacani, Lluvero, Lozano, Gallego, Marino, Suárez, Encina, Bagio, Castro y sus respectivas familias participan con dolor su fallecimiento e invitan al sepelio de sus restos.
21|8|C|459|21|8

✝ **JUANA ISABEL OJEDA DE URQUIZA. - Q.E.P.D. - Falleció el 20-VIII-75.** - Rosa B. Vda. de Brunetti, Domingo M., Francisco C. y Mario A. Brunetti y sus respectivas familias, participan con profundo dolor el fallecimiento de la madre de sus colaboradores, Angel Urquiza y Guillermo Maturano, e invitan al sepelio de sus restos.
21|8|C|435|21|8

✝ **JUANA VIRGINIA MIUR DE GALLO. - Q.E.P.D. - Falleció el 20-VIII-75.** - Su desconsolado esposo: Osvaldo Gallo; su hija: Graciela Gallo; sus hermanos: Horacio, Vitermina y Elba Miur; padres políticos, hermanos políticos, tíos, primos, sobrinos y demás deudos, participan con profundo pesar su fallecimiento e invitan al sepelio de sus restos hoy a las 11 hs. en el cementerio de Palmira, Casa de duelo Ruta 7 Chimbas, Palmira. Servicio Cochería Milio, San Martín.
21|8|F|82197|21|8

✝ **JUANA VIRGINIA MIUR DE GALLO. - Q.E.P.D. - Falleció el 20-VIII-75.** - Su hermano político: Jorge Torres; sus sobrinos: Jorge y Elena Torres; sus sobrinos políticos: Stella Puebla y Oscar Fuentes, participan con profundo pesar su fallecimiento e invitan al sepelio de sus restos.
21|8|F|82198|21|8

✝ **AGUSTINA NAVARRO vda. de PORCEL - Q. E. P. D. - Falleció el 19-VIII-1975** - Sus hijos: María Dolores, María Magdalena, Gaspar, Joaquina, Angela, Francisca, Lázaro Segundo, Encarnación, Amelia y Teresa Virtudes; hijos políticos Santiago R. López, Mercedes Rocha, Cecilio Zambrano, Benito Troncoso, Francisco Prados, Edith Vega y Máximo Alejandro Salinas; hermanos, hermanas políticas, nietos, bisnietos y sobrinos, participan su fallecimiento e invitan a acompañar sus restos al cementerio de Tunuyán hoy a las 11 hs. Casa de duelo: España 114. Bº Belgrano, Tunuyán.
21|8|F|82192|21|8

✝ **AGUSTINA NAVARRO vda. de PORCEL - Q. E. P. D. - Falleció el 19-VIII-1975** - Su hija María Dolores Porcel vda. de Videla, sus nietos Dardo, Iris Dora, Manuel, Oscar y Martha Videla; nietos políticos Carlos Perazzoli, Armando, Castillo, Yolanda Laudani, Juanita Videla y Sonia Buzón, bisnietos Carlitos, Nancy y Walter Perazzoli, Mabel, Armandito, Mónica y Gustavo Castillo, Elizabeth Videla y Marcelo Videla, participan con pesar su fallecimiento e invitan al sepelio de sus restos.
21|8|F|82193|21|8

✝ **AGUSTINA NAVARRO vda. de PORCEL - Q. E. P. D. - Falleció el 19-VIII-1975** - Su hija Joaquina Porcel de Zambrano, hijo político Cecilio Zambrano; sus nietos: Betty, Nando y Lito; nietos políticos Mario Guevara, Dora Giménez y Ana Pouget; bisnietos Fernando, Corina y Claudia Zambrano, Mario José Guevara y Cecilia Zambrano, participan con pesar su fallecimiento e invitan a acompañar sus restos.
21|8|F|82193|21|8

✝ **AGUSTINA NAVARRO vda. de PORCEL - Q. E. P. D. - Falleció el 19-VIII-1975** - Su hija María Magdalena; su hijo político Santiago R. López; sus nietos Chichi, Iván, Chango, Mirtha y Hugo; sus bisnietos Marcela, Mariana y Facundo López; María Eugenia, María Paola y Armandito Cané, participan con pesar su fallecimiento e invitan a acompañar sus restos.
21|8|F|82193|21|8

✝ **AGUSTINA NAVARRO vda. de PORCEL - Q. E. P. D. - Falleció el 19-VIII-1975** - Su hija Angela Porcel de Troncoso, su hijo político Benito Troncoso, su nieta Mirta Leonor Troncoso, participan con pesar su fallecimiento e invitan a acompañar sus restos.
21|8|F|82193|21|8

✝ **AGUSTINA NAVARRO vda. de PORCEL - Q. E. P. D. - Falleció el 19-VIII-1975** - Su hermano Martín Navarro Egea, sus sobrinos: Beatriz Navarro Vilches, Francisco Navarro Vilches y familia, Antonio Navarro Vilches y familia y Martín Roberto Navarro Vilches y familia, participan con pesar su fallecimiento e invitan a acompañar sus restos.
21|8|F|82193|21|8

✝ **AGUSTINA NAVARRO vda. de PORCEL - Q. E. P. D. - Falleció el 19-VIII-1975** - Sus sobrinos Francisco Navarro y familia, Antonio Canovas y familia, Enrique Navarro y familia, Miguel Najar y familia y Juan y Magdalena Navarro, participan con pesar su fallecimiento e invitan al sepelio de sus restos.
21|8|F|82193|21|8

✝ **AGUSTINA NAVARRO vda. de PORCEL - Q. E. P. D. - Falleció el 19-VIII-1975** - Su hermana política Sofía Puga vda. de Navarro, sus sobrinos Arturo y familia, Gonzalo y familia, Jesús y familia y Manuela y Nélida, participan con profundo dolor su fallecimiento e invitan a acompañar sus restos.
21|8|F|82193|21|8

✝ **AGUSTINA NAVARRO vda. de PORCEL - Q. E. P. D. - Falleció el 19-VIII-1975** - Su hermana política María Puga de Navarro, sus sobrinos Francisco Navarro y familia, Teodoro Navarro y familia, José Navarro y familia, Vicente Lo Bello y familia, Armando Navarro y familia, Exequiel Navarro y familia, Juan y Alberto Navarro, participan con pesar su fallecimiento e invitan a acompañar sus restos.
21|8|F|82193|21|8

✝ **AGUSTINA NAVARRO vda. de PORCEL - Q. E. P. D. - Falleció el 19-VIII-1975** - Su hija Angela Porcel de Troncoso, su hijo político Benito Troncoso, su nieta Mirta Leonor Troncoso, participan con pesar su fallecimiento e invitan a acompañar sus restos.
21|8|F|82193|21|8

✝ **AGUSTINA NAVARRO vda. de PORCEL - Q. E. P. D. - Falleció el 19-VIII-1975** - Sus hijos políticos Francisco Navarro y familia, Antonio Canovas y familia, Enrique Navarro y familia, Miguel Najar y familia y Juan y Magdalena Navarro, participan con pesar su fallecimiento e invitan al sepelio de sus restos.
21|8|F|82193|21|8

✝ **AGUSTINA NAVARRO vda. de PORCEL - Q. E. P. D. - Falleció el 19-VIII-1975** - José Sánchez y familia, Ricardo Britos y familia, Humberto Espejo y familia, Isabel Morales y familia, Genoveva Ayala y familia y Mirtha Navarrete y familia, participan con pesar su fallecimiento e invitan al sepelio de sus restos.
21|8|F|82193|21|8

✝ **AGUSTINA NAVARRO vda. de PORCEL - Q. E. P. D. - Falleció el 19-VIII-75** - Los compañeros de trabajo de Garaje Tunuyán, La Consulta y Pareditas de la Empresa T.A.C., participan el fallecimiento de la madre política de sus compañeros de tareas Máximo Salinas y Benito Troncoso, e invitan al sepelio de sus restos.
21|8|F|82193|21|8

✝ **AGUSTINA NAVARRO vda. de PORCEL - Q. E. P. D. - Falleció el 19-VIII-1975** - Unión Vecinal Barrio Manuel Belgrano, participa su fallecimiento e invita al sepelio de sus restos.
21|8|F|82193|21|8

✝ **AGUSTINA NAVARRO vda. de PORCEL - Q. E. P. D. - Falleció el 19-VIII-1975** - Personal directivo, docente, de servicio, comisiones cooperadoras, club de madres y centro de ex alumnos de la Escuela Nº 356 Ignacio Alvarez, participan el fallecimiento de la abuela de la docente señorita Mirtha Troncoso, e invitan a acompañar sus restos.
21|8|F|82193|21|8

✝ **AGUSTINA NAVARRO vda. de PORCEL - Q. E. P. D. - Falleció el 19-VIII-1975** - Alfredo Torresi y familia y Ramona Torres e hija, participan con pesar su fallecimiento e invitan a acompañar sus restos.
21|8|F|8219321|8

✝ **AGUSTINA NAVARRO vda. de PORCEL - Q. E. P. D. - Falleció el 19-VIII-1975** - Cursillistas del Barrio de Uco participan el fallecimiento de la abuelita de Mirtha y Chango, e invitan a acompañar sus restos.
21|8|F|82193|21|8

✝ **AGUSTINA NAVARRO vda. de PORCEL - Q. E. P. D. - Falleció el 19-VIII-1975** - Antonio Dalmau y familia participan su fallecimiento e invitan a acompañar sus restos.
21|8|F|82193|21|8

✝ **AGUSTINA NAVARRO vda. de PORCEL - Q. E. P. D. - Falleció el 19-VIII-1975** - Armando Cané y familia, Francisco Cané y familia, Juan Cané y familia, Renzo Cané y familia, Iván Cané y familia y Rubén Muzzino y familia y Renato Perabó y familia, participan su fallecimiento e invitan al sepelio de sus restos.
21|8|F|82193|21|8

PARTICIPACIONES

✝ **ELENA PAULO BULLONES. - Q.E.P.D. - Falleció el 19-VIII-75** Víctor Intraguglielmo y flia., participan con hondo pesar su fallecimiento y que sus restos fueron inhumados ayer en el cementerio de la Capital.
21|8|C|277|21|8

✝ **ELENA PAULO BULLONES. - Q.E.P.D. - Falleció el 19-VIII-75** Personal de Frigorífico Guglielmo, participa con pesar el fallecimiento de la hermana de su compañero de trabajo y que sus restos fueron inhumados ayer en el cementerio de la Capital.
21|8|C|278|21|8

✝ **NICOLINA M. VDA. DE PESCETTO. - Q. E. P. D. - Falleció el 19-VIII-1975.** - Familia Cappa, participa con profundo dolor su fallecimiento.
21|8|C|225|21|8

✝ **NICOLINA M. VDA. DE PESCETTO. - Q. E. P. D. - Falleció el 19-VIII-75 - C.A.S.R. y B.P.** - Cándida P. V. de Crayon, Rosa Crayon, Ercilia Crayon de Petrich, Simón D. Petrich, María Petrich de Boaknin, Elena Petrich y familiares, participan con gran dolor el fallecimiento de su muy estimada señora Lina y que sus restos fueron sepultados el día 20 en el cementerio de la Capital.
21|8|C|260|21|8

✝ **NICOLINA MISTRANGELO VDA. DE PESCETTO. - Q. E. P. D. - Falleció el 19-VIII-75.** Teresa Stocco de Omati y Noradino Omati y Flia., participan con dolor su fallecimiento y que sus restos fueron inhumados en el cementerio de la Capital.
21|8|C|421|21|8

✝ **RUBEN CEFERINO SOSA. - Q. E.P.D. - Falleció el 19-VIII-75.** Sus desconsolados padres Gladys Aracena, Víctor M. Sosa, su hermanito Víctor Daniel, sus abuelos Victoriano Sos

Departamentales

Lavalle

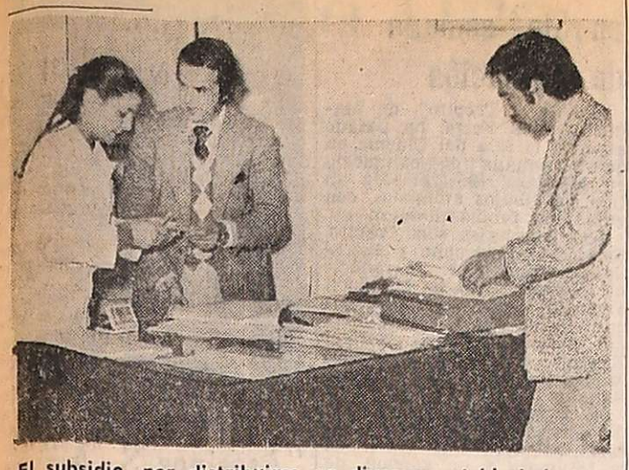

El subsidio, por distribuirse en diversos establecimientos, alcanza los 27 millones de pesos viejos.

Entrega de fondos para los comedores escolares

LAVALLE. — En un acto que tuvo lugar en la municipalidad, fueron entregados veintisiete millones de pesos viejos, destinados al funcionamiento de comedores escolares del departamento. Con la presencia del secretario municipal, profesor Oscar G. Nievas y el contador de la comuna, Julio Mozas, el jefe del ejecutivo departamental, doctor Luis Angel Plana, procedió a la entrega del dinero otorgado por el Ministerio de Bienestar Social de la Provincia, el que será destinado a la adquisición de alimentos para comedores escolares.

Cabe destacar que en la distribución de las distintas sumas se tuvo especialmente en cuenta la cantidad de alumnos que posee cada colegio.

Los establecimientos educacionales que recibieron sus respectivos cheques fueron los siguientes: Escuela 321, "Juan Galo Lavalle" 77.658 pesos; Nº 322, "Ingeniero Gustavo André" 26.058 pesos; Nº 323 "Elías Villanueva", 23.607; "Simón Chávez" 10.836; Nº 327 "Cervantes" 15.480; Nº 343 "Colonia Mendoza" 7.740 pesos; Nº 331 "Rca. de Venezuela" 11.223; Nº 334 "Juan Cruz Varela" 10.320; Nº 335 "Presidente Sgo. Derqui" 19.350; Nº 339 "El Plumero" 16.545; Nº 341 "Graciela F. de Moretti" 10.707; Nº 346 "Hilario Cuadros" 6.837; Nº 336 "Abraham Lincoln" 4.515; Nº 347 "La Polvosa" 3.870 pesos; Nacional Nº 198 "Las Violetas" 13.029 y Nacional 26 La Palmera 12.514; todos importes de la nueva moneda.

De tal modo se dio cumplimiento al convenio firmado con los centros educativos, durante la reunión celebrada previamente, el que incluye en una de sus cláusulas, que las escuelas deberán dar preferencia en la adquisición de la mercadería, a los comercios situados en el radio departamental, a los que se les exigirá la actualización de reglamentaciones legales.

En tanto, con el propósito de facilitar el aprovisionamiento de alimentos a los colegios mas alejados del radio céntrico, la comuna departamental determinó hacerse cargo de la correspondiente adquisición y envió a El Forzudo, El Retamo, Las Lagunitas, San Miguel de los Sauces, San José y Lagunas del Rosario.

El deporte y los niños en un proyecto comunal

LAVALLE. — Se lleva a cabo en el departamento un plan de educación física tendiente a una adecuada utilización del tiempo libre y contribuir al desarrollo biosíquico espiritual de los niños.

Organizado por la Municipalidad, participan de él cuatro establecimientos educacionales primarios, los que en turnos adecuadamente distribuidos, cumplen las correspondientes prácticas en el Parque Municipal de Recreación y Deportes, situado en San Martín y Remedios de Escalada, de la villa cabecera.

De acuerdo a lo planificado, practican los lunes de 13 a 15.30 alumnos de la escuela "Juan Cruz Varela", de Jocolí, y de 15.30 a 18, los del colegio "Patricio Sguazzini", de Tres de Mayo. Los viernes en los mismos horarios lo hacen las escuelas "Virginia Correa" y "Graciela F. de Moretti", de Gustavo André y Costa de Araujo, respectivamente.

En cada grupo participan niños de ambos sexos, con edad que oscila entre los 10 y 14 años, quienes realizan práctica de handbol, básquetbol y vóleibol, cumpliendo además, actividades recreativas tales como cantos y juegos emotivos y creativos; hechos tendientes a lograr la más completa integración de los pequeños.

La iniciativa, emanada de la comuna y que cuenta con la correspondiente autorización del Ministerio de Cultura y Educación de la Provincia, plantea los siguientes objetivos:

—Teniendo en cuenta que en Lavalle existen treinta y ocho escuelas primarias, de las cuales sólo dos tienen cargo especializado en Educación Física, careciendo el resto de toda actividad lúdica y deportiva, organizada y dirigida, se ha estimado importante esta programación, facilitando de tal modo la participación del alumnado.

—Lograr una descentralización de actividades y por ende una integración deportiva a nivel departamental.

Las Heras

Convenio para urbanización de un barrio

LAS HERAS. — Hoy, a las 11, en la Municipalidad, se llevará a cabo la firma del convenio para la urbanización del barrio "Infanta Mercedes de San Martín". Será suscripto por el ministro de Bienestar Social, señor Decio Naranjo; el comisionado Domingo Germán Maccari y la comisión cooperadora de las cooperativas que integran ese barrio.

Este convenio, que consiste en la canalización de cunetas, construcción de puentes domiciliarios y a cantarillas, beneficiará a 900 familias.

Se informó que para la realización de la obra se invertirá la suma de 822.000.000 pesos moneda nacional y estarán a cargo de la Comuna los trabajos.

Vencimiento para pagos sin descuento

LAVALLE. — La Municipalidad recordó que mañana vence el plazo para abonar con descuento las tasas y servicios correspondientes al presente ejercicio.

Informó que gozarán de una bonificación del 15%, los contribuyentes que hagan efectivo hasta la fecha establecida el periodo anual por servicio a la propiedad raíz, como inspección y control de negocios.

Los pagos del primero y segundo trimestre de los mismos rubros no sufrirán por su parte ni recargos ni descuentos hasta mañana inclusive. Hizo saber asimismo que los contribuyentes que abonaron los servicios del presente ejercicio con tarifas sujetas a reajuste, podrán cancelar la diferencia adeudada con el 15% de descuento en el mismo lapso establecido.

Godoy Cruz

Sobre control de los ruidos molestos

GODOY CRUZ. — La Municipalidad de Godoy Cruz informó sobre la ordenanza vigente que especifica el límite de ruidos en el comercio e industrias del departamento.

"Los establecimientos en donde se produzcan, elaboren, fraccionen, consuman o transformen elementos, deberán incorporar en sus procesos industriales, los elementos o equipos que las técnicas modernas aconsejen a efectos de evitar los siguientes inconvenientes derivados del desarrollo de sus actividades específicas: propagación de vibraciones del aire (audibles y no audibles), trepidaciones y o vibraciones del suelo y muros; radiaciones tanto térmicas, como lumínicas, radioeléctricas, etc., que alteren las constantes eléctricas de las redes de distribución de energía (voltio amperio y fase y que modifiquen las características físico-químico-biológicas del aire y agua de regadío".

"Los establecimientos que se encuentren instalados deberán colocarse dentro de las condiciones que fija esta ordenanza en el menor tiempo posible. La Municipalidad reglamentará y fijará los límites y niveles de las alteraciones, propagaciones y diseminaciones que trata esta ordenanza, a las que deberán ajustarse los establecimientos para su funcionamiento".

Asociación "Tapón de Sevilla"

GODOY CRUZ. — La asociación vecinal "Tapón de Sevilla", realizó asamblea general ordinaria para la elección parcial de sus autoridades, la que quedó integrada de la siguiente manera: presidente, señor Alberto Martínez; vicepresidente, señor Enrique Miura; secretario, señor Mario Grecio; secretario de actas, señor Roque Ramírez; tesorero, señor Vito Orlando; protesorero, señor Manuel Ricolfe; vocales, señores Orlando Donati, Alberto Borzani, Vicente Bruno, Alfredo Molina, Enrique Elespe, Antonio Vega; seis vocales suplentes y revisores de cuentas, Armando Fava y Elvio Vincenti.

Organizan la biblioteca municipal

GODOY CRUZ. — La comuna informó que está organizando la biblioteca municipal. Para ello adecua los locales y elementos que integrarán el conjunto. Hasta ahora se han comprado las siguientes obras: 5 tomos de la Revolución Francesa; 10 colecciones geográficas y 8 volúmenes sobre las grandes religiones. También indicó que se han pedido otros volúmenes que pronto ingresarán a la municipalidad.

Guaymallén

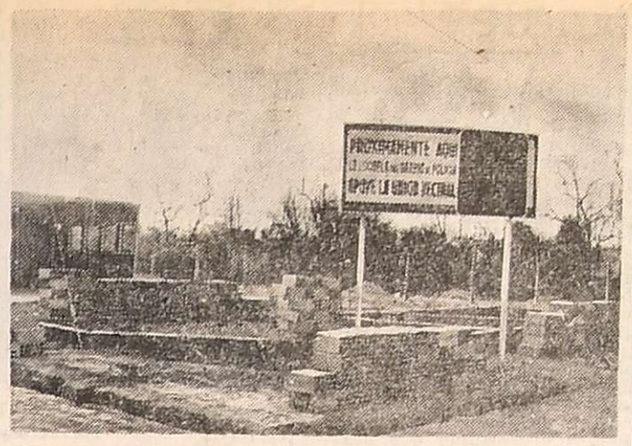

Sólo los miembros de la Unión Vecinal del barrio policial de La Lagunita llevan adelante las obras, que hasta el momento presentan el aspecto que muestra la fotografía.

Necesidad de respaldar la construcción de una escuela

GUAYMALLEN. — En atención a las necesidades de la comunidad y merced al esfuerzo personal de los miembros de la comisión directiva de la unión vecinal, va cobrando paulatinamente forma la escuela primaria del barrio de Suboficiales y Agentes de la Policía de La Lagunita.

Realmente es paulatino el progreso de la obra, y ello se debe a que sólo los integrantes de la citada comisión unen su esfuerzo en procura de dotar al barrio de una escuela que beneficiará a un buen número de niños. Si a ellos se sumaran los padres de familia, e incluso los niños, se podría llegar a inaugurar la escuela el año próximo, idea que por cierto no abandonan los autores de la iniciativa.

Hasta el momento, y por las diversas donaciones obtenidas, las autoridades de la comisión han construido tres cimientos que, se proyecta, serán las dependencias del personal directivo del establecimiento; también han logrado dar forma definitiva a los baños de la escuela.

Además de ese esfuerzo personal, los organizadores están trabajando en estos momentos en el armado de dos aulas prefabricadas que donó el gobierno de la provincia, sobre bases construidas en fecha reciente. A ese respaldo, el gobierno sumará la entrega de 90 bancos y la designación de maestros para los diversos cursos. Pero dadas las existencias actuales, o mejor, las que se prevé estarán en condiciones el año entrante, sólo podrá funcionar el Jardín de Infantes y los tres primeros cursos escolares, siempre y cuando obtengan los materiales para levantar dos aulas más.

Los terrenos de la escuela fueron cedidos por la Comuna departamental y a menos de dos meses de iniciadas las tareas es mucho lo que se ha hecho, más aún si se considera que —reiteramos— son no más de diez personas las que están empeñadas en la iniciativa y las que destinan sus descansos de fines de semana en beneficio de la comunidad.

Vencimiento de trimestres por tasas comunales

GUAYMALLEN. — La Municipalidad recuerda que el primer trimestre para pago de tasas comunales 1975, venció el pasado 11 de julio. Las fechas de los restantes se incluye en este detalle: Segundo trimestre: vence el 30 de setiembre; tercero: 14 de noviembre y cuarto, 10 de enero de 1976.

Luján

Cortes de luz habrá en la fecha

LUJAN. — Hoy, de 9 a 17, aproximadamente, Agua y Energía suspenderá el servicio eléctrico en zonas del departamento.

Los cortes se efectuarán en la zona comprendida por el Barrio Villa María (total); calle Patricios desde Lamadrid hasta Sáenz Peña. En el caso de Lamadrid, total, y Sáenz Peña desde San Martín hasta Serpa. Se informó que la medida obedece a la necesidad de efectuar mejoras en las instalaciones eléctricas.

Concurso sobre vida y obra del Libertador

LUJAN. — El Departamento de Cultura y Educación de la Municipalidad de Luján informó que mañana se realizará el concurso de redacción sobre el tema "Vida y obra del General San Martín", a las 9, en la escuela "Comandante Saturnino Torres".

Tasas

LUJAN. — La Comuna, en un comunicado, señaló que ha resuelto prorrogar hasta el 16 de setiembre el plazo para pagar las tasas por servicios a la propiedad raíz y reajuste de 1975, con el 15 por ciento de descuento.

También se informó que para los derechos de industria y comercio, el beneficio será en los 30 días corridos a partir de la fecha de clasificación.

Notas Sociales

Enfermos - LUJAN — Mejor la señora Martha Nallem de Manzur y su hijo.

Maipú

Sobre obras públicas se informará hoy

MAIPU. — Hoy, a las 11, en su despacho municipal, el comisionado se reunirá con los hombres de prensa.

En la oportunidad, el funcionario informará sobre las gestiones realizadas en Buenos Aires ante la Caja Nacional de Ahorro y Seguro, que le permitieron obtener significativos préstamos para la financiación de obras públicas.

Zona Este

La Paz

Reclaman adjudicatarios de un barrio de viviendas

LA PAZ. — La comisión que agrupa a los 110 adjudicatarios del barrio de viviendas que construye en ésta, el Círculo de Suboficiales y Agentes de la Policía de Mendoza, ha formulado una serie de reclamos por varios problemas que los afectan.

La comisión, que preside el señor Juan Carlos Ramos, informó en nuestra corresponsalía sobre reclamos que ha formulado ante autoridades locales y provinciales, estatales y financieras sobre los siguientes problemas, que inesperadamente han aparecido para la adjudicación de las viviendas que casi se encuentran terminadas, pero que aún no pueden lograrlas.

Señalaron que: "Han comprometido formalmente la integración de un fondo de garantía de $ 3.000 y que lo han aportado, de acuerdo a lo previsto; que desde hace 2 años depositaron el monto necesario para el pago del terreno, en la suma de $ 4.500 cada uno de los inscriptos y que ahora cuando estaba prevista la entrega de las primeras 32 viviendas para el 4 de agosto último, en oportunidad de los festejos departamentales, tal entrega quedó suspendida inesperadamente".

Indicaron que "no obstante estar prácticamente terminadas las viviendas, en forma repentina, aumentaron en un 200% los costos de éstas y en consecuencia todos los aportes los incrementan en igual porcentaje, es decir que deben integrar un nuevo fondo de garantía por valor de $ 12.000 e igual disposición en las cuotas mensuales y en forma inconsulta —manifestaron— la entidad propiciadora del barrio en este caso el Círculo de Suboficiales y Agentes, les comunica que el aporte que han realizado, señalado anteriormente para pago del terreno, ha sido destinado a gastos de diagramación y administración de la obra y, que por lo tanto, ahora deben hacer un nuevo aporte para el pago del terreno, que según manifiesta no estaría pagado".

Señalaron su "gran preocupación ante estos hechos, por un lado por tratarse en general de humildes empleados u obreros, a quienes hoy les resultan casi inalcanzables las nuevas sumas a integrar y por otro, la sorpresa por el destino dado al dinero aportado para pago del terreno a otros gastos distintos a los comprometidos".

"Todos estos problemas fueron planteados ante las autoridades locales y luego a las provinciales, para que interpongan sus oficios en favor de soluciones, que les haga posible lograr la vivienda que tanto anhelan".

Santa Rosa

Se dictará un curso sobre cooperativismo

LA DORMIDA, (Santa Rosa). — Organizado por el Instituto de Educación Cooperativa, de la Asociación de Cooperativas Vitivinícolas de Mendoza, y con el auspicio de la Cooperativa Vitivinifrutícola "La Dormida", se realizará en este distrito un curso de Cooperativismo Vitivinícola, que dará comienzo el sábado y finalizará el 25 de octubre. Se dictará los sábados de 9.30 a 13.45, en el local del ente auspiciador.

Se dictarán las siguientes materias: Historia y doctrina cooperativa; Legislación cooperativa; Economía cooperativa; Organización y administración cooperativa; Contabilidad Cooperativa y técnica agrícola vitivinícola, a cargo de especialistas.

Los interesados pueden solicitar su inscripción en el local de la cooperativa, en forma gratuita. Se otorgarán certificados de asistencia a aquellos que completen el 75 por ciento de asistencia.

Gremiales

C.G.T. Regional Zona Este. — Mañana, a las 19, en el local de la C.G.T., 9 de Julio 547, San Martín, continuará el plenario de gremios iniciado el 7 de este mes. En la ocasión, se continuará con el tratamiento del orden del día establecido.

Políticas

Unión Cívica Radical

La Paz. — La comisión de Acción Política del comité local de la U.C.R. expidió la siguiente declaración:

"La Unión Cívica Radical como auténtica defensora de la soberanía popular, no puede dejar pasar en silencio, las sorpresivas y confusas apreciaciones hechas públicas por el comisionado municipal, el último 4 de agosto, en presencia del interventor federal, al desconocer la investidura que tres gobernadores exhibían al visitar este departamento, en diversas oportunidades, en los precedentes 20 años.

"Esta insólita apreciación ha sorprendido a la ciudadanía local, pues demostraría un dudoso y oscuro concepto del origen del poder público, por parte de quien ostenta en estos momento sólo una delegación del gobierno provincial, a cargo de una intervención federal, cuyo origen lo consideramos poco claro y justo.

"Reclamos también por inoportuno, sectario y partidista panegírico hecho por el comisionado, sobre la persona del interventor federal allí presente, ante una heterogénea concentración de público paceño, que celebraba un acontecer histórico que entronca en la fundación de este departamento, sobre viejo terruño del San José de Corocorto.

"Esta actitud partidista no sólo terminó allí, sino que se proyectó además en la retreta musical de una banda de música interpretando la marcha partidaria del oficialismo.

"La U.C.R. reitera ante la ciudadanía su concepto de la democracia, representativa y republicana, que como auténtico partido político democrático, está siempre dispuesto a defender y dar luz, cuando se intente oscurecer el claro concepto de nuestra Carta Magna".

Rivadavia

Notas sociales

Rosa Lanzilota de Felici. Su fallecimiento. — RIVADAVIA. — Hondo sentimiento de pesar ha causado el fallecimiento de una antigua vecina del distrito La Libertad. Se trata de la señora Rosa Lanzilota de Felici, que imprevistamente dejó de existir a los 59 años de edad.

Nativa de Maipú, desde muy joven se radicó en este departamento en compañía de sus familiares, dedicados al trabajo de la tierra. En La Libertad contrajo nupcias y formó su hogar, bendecido cristianamente y fortificado con seis hijos.

La señora de Felici tuvo una vasta actuación social en el medio donde volcó su espíritu comunitario y sus dotes de madre ejemplar y sincera amiga. Fue vicepresidente de la comisión de damas del club Lanzarini y una de las principales sostenedoras de la grey católica de mujeres de esa zona.

San Rafael

Asistencia a damnificados por la nevada

SAN RAFAEL. — El Banco de Previsión Social concurrió en ayuda de entidades de bien público y donó cuadernos a escuelas primarias del distrito Villa Atuel, a la vez que concurrió en apoyo de los afectados por la gran precipitación de nieve que afectó al sur de Mendoza.

A ese efecto se hicieron presentes en la sucursal del Banco en Villa Atuel, su presidente César Masini; el gerente de sucursales, Julio César Gordillo; el gerente de créditos, contador Claudio M. Marín; el gerente de la sucursal Villa Atuel, Celestino Miras y el contador Ciro O. Furlani.

El presidente del Banco, señor Masini, procedió a la entrega de un cheque por la suma de pesos 5.000 a la Liga de Madres de la Parroquia Inmaculada Concepción; aporte que recibió el párroco padre Jesús Prieto; y a la entrega de varios cientos de cuadernos con destino a los alumnos de escasos recursos que concurren a las escuelas de Villa Atuel; "Balbino Arizu", "Sotero Simón Arizu"; "Argentinos Uruguayos"; "Fundación Casiano Rentería"; "Sotero Arizu", Toribio B. Luzuriaga", "Suipacha", Rafael Guevara", "Jacinto Arizu" y "Gendarmería Nacional".

Por otra parte, durante la permanencia del presidente del Banco de Previsión en Villa Atuel atendió pedidos de numerosos clientes y vecinos del distrito.

Aulas de la escuela Nº. 36 habilitarían en setiembre

SAN RAFAEL. — El intendente municipal recibió a una delegación de madres de alumnos de la Escuela Nacional Nº 36 que ante la falta de local venía funcionando en la fábrica "La Pastora", cuyo edificio fue destruido por el temporal de nieve, quedando 400 alumnos sin lugar donde recibir enseñanza.

Los visitantes agradecieron al señor Félix su preocupación por solucionar el problema, habiéndose iniciado la construcción de cinco aulas. Al respecto informó que las primeras cinco de las diez aulas previstas para el edificio, se concluirán en la primera semana de setiembre y que en la carpintería municipal todo el personal estaba afectado a la construcción de las puertas y ventanas para el edificio. Señaló Félix que la diputada nacional Argentina Rodríguez Flores, había comprometido un subsidio de 15 millones de pesos viejos, que se entregarán a la comuna a fines del mes y que permitirá la adquisición de los elementos necesarios para la pronta finalización de la obra.

Obras de electrificación

El comisionado dialogó también con funcionarios de la Dirección Provincial de Energía, de la delegación local y de Mendoza, con quienes se conversó sobre los planes de electrificación de los distritos Villa Atuel, Cañada Seca, La Llave, Goudge y las zonas rurales de Monte Comán y Jaime Prats.

Construirán un puente sobre el río Diamante

SAN RAFAEL. — Fue autorizada la construcción de un puente sobre el río Diamante, en el tramo Monte Comán - La Horqueta, de la ruta s/nº jurisdicción provincial.

Informó la Dirección Nacional de Vialidad que la obra costará $ 21.600.000,00 y tendrá una longitud de 180 metros. El llamado a licitación respectiva se efectuará el próximo 10 de octubre.

Educacionales

Curso de Redacción. - SAN RAFAEL. — En el local de la Escuela "Rodolfo Iselín" se iniciará el lunes 25, a las 18.30, un curso de redacción por el método 'Camilli', el que estará a cargo de la docente Susana L. de Bernárdez. La inscripción se realizará hoy y mañana en el local de Inspección Regional.

Día del Padre. — Inspección Regional ha reiterado la invitación formulada por intermedio de los directores, a los padres de los alumnos, al acto de homenaje que en adhesión al Día del Padre, que se conmemora el 24, se realizará mañana a las 21.30, en el salón de actos de la Escuela "Rodolfo Iselín", organizado por la Escuela para Padres.

Suplencia. — **SAN RAFAEL.** — La dirección de la escuela "Juan de Dios Correas", ofrecerá una suplencia de maestra de dibujo mañana, a las 14, de acuerdo al orden de prioridades en vigencia.

Copa de Leche. — Los directores de las escuelas nacionales podrán retirar hoy, de 9 a 11 y de 14 a 16, en el local de la Escuela Nacional Nº 97 "Carlos N. Vergara", sita en Independencia 747, el azúcar y demás elementos para la copa de leche.

Culto Católico

Secretariado de Eslabones. — SAN RAFAEL. — Ha informado que durante los días 22, 23 y 24 del mes en curso, se realizará un nuevo Esabón de Vida para jóvenes, en la casa de retiros "San Pablo", de Rama Caída. El ómnibus partirá del colegio San Rafael de los Hermanos Maristas, el 22 a las 15, habiéndose invitado a todos los integrantes del movimiento a la despedida de los jóvenes.

Una reunión de AUTAM se realiza hoy

SAN RAFAEL. — Llegará hoy a esta ciudad, la comisión directiva de AUTAM, donde realizará su habitual reunión empresaria y que contará, según se informó, con la presencia de los directivos de las entidades del sur de la Provincia.

General Alvear

Comisión legislativa se reunió con la CGT

GENERAL ALVEAR. — La Delegación Regional de la C.G.T. informó sobre la reunión mantenida con los diputados nacionales Enrique Svrseck, Juan Manuel Ramírez y Argentina Rodríguez Flores que visitaron el Departamento, con los secretarios generales de los distintos gremios adheridos a esa regional.

Al respecto señala que "se hizo una exhaustiva evaluación de la totalidad de los problemas que sufre el Departamento; los dirigentes gremiales centraron su preocupación en la temática desocupacional laboral y donde la línea de créditos a acordar se vuelquen en función social en aquellas empresas que mantienen fuentes de trabajo".

"A través de las distintas opiniones vertidas —agrega el comunicado— solicitamos se implementen las medidas necesarias sobre el estado de emergencia en nuestro Departamento y la ayuda rápida y efectiva a los productores agropecuarios con miras a las próximas plantaciones de los productos perecederos y su posterior cosecha 75/76; como así el total apoyo de esta regional de la CGT a todas las medidas que se tomen para paliar los daños causados por los factores climáticos por todos conocidos en nuestro medio".

Atenderá hoy consultas el Distrito Militar

GENERAL ALVEAR. — Hoy visitará este departamento una delegación del Distrito Militar Mendoza para atender a interesados en la tramitación de firmas de libretas por excepciones correspondientes a las clases 1956 y 1957; otras excepciones al Servicio Militar y excedentes de la clase 1945 desde el número 60 al 01 y ofrecerá asesoramientos generales.

La delegación se instalará en la Municipalidad de General Alvear, donde atenderá en horario de 8 a 12.30 y de 15 a 18.

Por su parte el viernes y sábado estará en San Rafael, donde atenderá en dependencias del Juzgado Federal, el viernes en horario de 8 a 12.30 y de 15 a 18 y el sábado, de 8 a 12.30.

Se ha informado asimismo que en la próxima semana, la delegación del Distrito Militar Mendoza, se instalará en el departamento de Malargüe con igual finalidad.

Círculo Odontológico de Mendoza

Convocatoria a

ASAMBLEA GENERAL ORDINARIA

Se invita a los asociados a concurrir a la asamblea general ordinaria que tendrá lugar el día viernes 22 de agosto de 1975 a las 21.30 hs., en la sede de Patricias Mendocinas 539 de ciudad, para tratar el siguiente ORDEN DEL DIA:

1 — Lectura del acta de asamblea general ordinaria anterior.
2 — Lectura de memoria anual y su consideración.
3 — Informe de tesorería y estado de situación patrimonial al 31/5/75.
4 — Aumento de cuotas sociales.
5 — Lectura y consideración de reglamento de E. M. P.
6 — Informe sobre atención de obras. sociales.
7 — Renovación parcial de comisión directiva.
8 — Elección de dos socios para que firmen el acta junto al presidente y secretario.

21|8 C 231 21|8

U. D. A.

UNION DOCENTES ARGENTINOS

Declaración de Salta

Los días 15, 16 y 17 de agosto, deliberó en la ciudad de Salta, el Consejo Nacional de la Unión Docentes Argentinos (U.D.A.) con la asistencia de los miembros de la mesa Directiva Central y los secretarios de todo el país. Las reuniones se llevaron a cabo en el recinto de la Legislatura Provincial y al finalizar las mismas, el consejo nacional de la entidad, dio a conocer las siguientes declaraciones:

"Para un argentino no debe haber nada mejor que otro argentino" J. D. Perón. El Consejo Nacional de Unión Docentes Argentinos integrado por la comisión directiva central y los secretarios generales de todo el país, reunidos en la histórica ciudad de Salta, cuna del ilustre general don Martín Miguel de Güemes, bajo cuya advocación se realiza este plenario en reafirmación de los principios de nacionalidad que lo llevaron al sacrificio de su vida, en holocausto de la patria.

DECLARA QUE:

1) Como docentes recordamos en el 125 aniversario del tránsito a la inmortalidad del Padre de la Patria, General José de San Martín, el insigne ejemplo de patriotismo, desinterés, renunciamiento y vocación de servicio, modelo y ejemplo de argentinidad. Modelo que en nuestra misión educadora debe estar eternamente presente para la formación de conciencia de los alumnos que la Nación pone en nuestras manos.
2) Que como gremio fuerte y unido ratifica su apoyo incondicional e irrenunciable a la Excelentísima Señora Presidente de la Nación, Doña María Estela de Perón, como representante de la legalidad institucional, surgida de la expresión de la voluntad popular y por su sensibilidad y buena disposición en favor del docente argentino.
3) Que claramente se define por una auténtica política docente de profundo sentido nacional, consustanciado con la filosofía de la doctrina nacional justicialista profundamente humanista y cristiana: Con plena conciencia de que sólo podrá concretarse encuadrándose mediante su Personería Gremial 161, dentro de la C.G.T. Nacional y las 62 Organizaciones.
4) Que su acción gremial se orienta por una precisa declaración de principios en su introducción expresa: "Concientes del papel que asumimos frente a la realidad nacional, los trabajadores docentes entendemos, fundamental la sindicalización del sector y unidad gremial, porque es indispensable para el logro de los fines que sólo una sólida cohesión hará posible una acción compartida solidariamente por toda la docencia a efectos de concretar las justas reclamaciones que son bandera de reivindicaciones de nuestro gremio.
5) Que se define en favor de la participación total que como gremio representativo debe tener en el apoyo y la conducción del Gobierno del Pueblo por ser éste la expresión popular que afirma el ser histórico nacional, y que desea llevar a la patria, a pesar de las visicitudes y peligros que permanentemente la amenazan, a su reconstrucción y liberación definitiva. Afirmando el proyecto nacional, frente al embate de los imperialismos de derecha e izquierda, levantado como expresión de nuestro pensamiento la Tercera Posición.

Consecuente con la declaración, Unión Docentes Argentinos expresa:

1) Que la política salarial de U.D.A. llevada a la Comisión Asesora de Política Salarial (Resol. Nº 395 75) cumplió en una primera etapa, con el logro de remuneraciones hasta hoy nunca alcanzadas y que promedia un 165% de aumento. Consciente de la limitación de dicha política, seguirá bregando por un escalafón superior para cuyo logro solicita incorporarse, junto al resto de los gremios estatales en el encuadramiento de la Ley 14250 de Convenciones Colectivas de Trabajo, para la definitiva jerarquización de todos los niveles de la docencia argentina.
2) Solicita a los gobiernos, Nacional, Provincial y Municipal la remoción de aquellos funcionarios que han actuado permanentemente en contra del proceso de Revolución en Paz, desde sus cargos entorpeciendo el criterio justicialista de acción gremial que U.D.A. desarrolló y que por su contacto directo con los compañeros docentes puede contribuirse en el acercamiento auténtico al pensamiento y sentir del maestro que humildemente está en el aula.
3) Solicita a los gobiernos provinciales la equiparación a las escalas salariales obtenidas por U.D.A. en el orden nacional para revertir de este modo el proceso de postergación y desigualdad que ha sufrido el docente argentino. Requiere al Gobierno de la Nación Argentina la asistencia financiera a aquellas provincias, que no estén en condiciones de satisfacer esta demanda.
4) Solicita se agilice los trámites para una inmediata devolución de la Obra Social para la Actividad Docente (OSPLAD) a la docencia argentina legalmente organizada a fin de conceder a los compañeros docentes provinciales mediante convenios de reciprocidad los beneficios que alcanzan a los docentes nacionales propendiendo al cumplimiento pleno de la ley que implementa dicha institución.
5) Solicita la aplicación plena del artículo 52 de la Ley 14.473, Estatuto del Docente, en lo que se refiere a la jubilación con 25 años de servicio sin límite de edad.
6) Solicita la urgente modificación del Régimen de Licencias por las graves injusticias que ocasionan a los compañeros docentes interinos y suplentes, para quienes se requiere igualdad con los derechos que gozan los docentes titulares. Asimismo se solicita la modificación del Art. 6º inciso b) del Régimen de Licencia, a efectos de que se encuadre en lo dispuesto en la Ley 20.615 de Asociaciones Profesionales.
7) Solicita la titularización de los docentes afectados por lo dispuesto en el decreto Nº 1060 73. Igualmente peticiona ante el Ministerio de Educación de la Provincia de Buenos Aires la titularización de los docentes dependientes de la Dirección de Enseñanza Media que no se han concretado.
8) Reafirma lo dispuesto por el segundo Congreso Gremial de U.D.A., realizado en noviembre de 1974, de lograr un Estatuto Unico del Docente para todo el país.

Salta, 17 de agosto de 1975

CONSEJO NACIONAL DE LA UNION DOCENTES ARGENTINOS

21|8 F 85369 21|8

Notas sociales

Casamientos

El padre Oscar Moreno consagrará el matrimonio de la señorita Ruth Mabel Saffe Romero y el doctor Fernando Enrique Cuartara Tristán hoy, a las 21, en la capilla del Colegio María Auxiliadora. Intervendrán como padrinos por la novia, el señor Lucio Cascallana y su señora María Armanda Romero y por el novio, el coronel Fernando Enrique Cuartara y su señora Martha Tristán, y como testigos, la señorita Beatriz Elena Rodríguez Silva y la señora Martha Esther Cuartara Tristán de Parada.

—Hoy se realizará el casamiento civil de la señorita María Fernanda Ugarte Moreno y el ingeniero Bernfried Diekmann. Testificarán el acto la señora María Florencia Videla Alvarez de Civit y la señorita Silvina Barbosa. La ceremonia religiosa se llevará a cabo en noviembre, en la ciudad de Laasphe, Alemania.

—El casamiento civil de la señorita Clara Esther Viani Giménez y el doctor Gustavo Luis Mauricio Moretti se cumplirá mañana. Oficiarán de testigos la señorita Marta Gladys Zambrana y el doctor Eduardo Iervolino. El padre Germán Fernández bendecirá la boda mañana, a las 21.30, en la parroquia de Nuestra Señora de la Carrodilla.

—En la parroquia del Sagrado Corazón de Jesús, de Cruz de Piedra, quedará consagrado el 6 de setiembre, a las 21.30, el matrimonio de la señorita Lilia Masiero y el señor Rolando Di Ambrosio. Serán padrinos los señores Pedro Abelardo Masiero y su señora María Elba Salinas y Francisco Esteban Di Ambrosio y su señora María Teresa De Ecico.

Bodas de oro

Con una misa de acción de gracias, ofrecida por sus hijos, que se rezará pasado mañana, a las 19, en la parroquia de Nuestra Señora de Fátima, celebrarán cincuenta años de matrimonio el señor Buenaventura Pacheco y su señora María Angela N. de Pacheco.

Club de bridge y canasta

En el Club de Gimnasia y Esgrima se disputarán dos torneos de bridge de ránking de parejas: hoy, a las 16, y el sábado, a las 21.15. En esta oportunidad se pondrá en juego el trofeo donado por el arquitecto Raúl Panelo y su señora Leonor Carloni.

Viajeros

De Buenos Aires, las señoras Fanny Guiñazú de Correa y Alicia Guiñazú de Díaz Martín.

—A Buenos Aires, la señora Elena Guevara de Saccone.

—De Buenos Aires, el general Juan Esteban Iavícoli, su señora Etelvina Dolls y su hija Claudia; los doctores Oscar Iavícoli y su señora Liliana Alvarez y Enrique Iavícoli, su señora María Cristina Cuartara y su hija Tristana, el teniente Juan Augusto Iavícoli y su señora María Eugenia Rigo.

—A Buenos Aires, el señor Manuel Verdaguer Arriaga y sus hijos María Nieves y Francisco Juan Carlos.

—De Estados Unidos y Canadá, el señor Roberto Cantero y su señora Hilda Hernández.

—De Buenos Aires, el señor Heriberto Corti.

Necrológicas

Sara Estrella de Blasco.— Dolorosa repercusión ha tenido en nuestra sociedad el fallecimiento de la señora Sara Estrella de Blasco, vinculada a familias mendocinas, porteñas y chilenas de arraigo. Poseía una cultura superior y la música encontró en ella a una fiel intérprete. Su dinamismo, poco común, fundido en una fe inquebrantable, le permitió brindar su tiempo a numerosas obras de bien. Transformó su casa de Chacras de Coria en un hogar abierto donde reinó la alegría, y en la que acogió, con maternal afecto, a familiares y amistades. Todos buscaron en ella apoyo a sus iniciativas y los consejos inteligentes y oportunos que supo transmitir con franqueza y sencillez. Vivió y murió rodeada de amistades, que quisieron testimoniar en sus últimos momentos el agradecimiento por los favores y el amor que siempre prodigó.

—INGLATERRA, 20. - Ha dejado de existir en Devon la señora Lucy Adams de Guy, mendocina radicada en Europa desde 1945. La señora de Guy poseía una fina y exquisita sensibilidad que la hicieron acreedora a la estima de cuantos frecuentaron su trato. En Mendoza se dedicó a la enseñanza del idioma inglés, en el Colegio Británico y actuó en obras benéficas en esta comunidad. En Devon dirigió obras parroquiales y el quehacer artístico, trabajos de pintura y relieve sobre cristal, espiritualizaron su existencia. En la provincia de Mendoza residen sus hermanos Luis Alberto Adams y su señora Martha Villanueva, que la visitaron en varias oportunidades para renovar afectos y recordar los gratos momentos vividos en su ciudad natal. Para rogar por el eterno descanso de su alma se oficiarán misas hoy, en la iglesia de Devon y el domingo, a las 12.30, en la capilla del Colegio María Auxiliadora de la ciudad de Cuyo.

Misas y funerales

Se oficiarán misas:

Hoy, a las 11, en la parroquia de Santo Domingo, por las almas del señor Domingo P. Carreño y de la señora Isabel Sosa Rivero de Carreño.

—Mañana, a las 18.30 y 19.30, en la capilla del Colegio María Auxiliadora, por el alma del padre Ernesto A. Lucini, ofrecida por las asociaciones parroquiales al cumplirse un mes de su fallecimiento.

—Hoy, a las 18.30, en la parroquia de Nuestra Señora de la Merced, de Maipú, por el alma de la señora María López de Fernández, al cumplirse un año de su deceso.

—Hoy, a las 11, en la parroquia del Inmaculado Corazón de María, por el alma de la señora Lubina de Miranda, en el segundo aniversario de su nacimiento.

—Hoy, a las 19, en la parroquia de Nuestra Señora de la Merced, de Bermejo, por el alma de la señora Renée R. de Tuchi.

—Mañana, a las 19, en la parroquia de Nuestra Señora de la Carrodilla, por el alma del señor Regino González.

Sobre cáncer de mama se disertará hoy

Hoy, a las 9, en el aula de Anatomía Patológica del Hospital Central, la Sociedad de Cirugía de Mendoza realizará un acto de divulgación científica.

En primer término, el director del Centro "León Berard", de Lyon, doctor Marcel Mayer, disertará sobre "Tratamiento hormonal quirúrgico del cáncer de mama". Luego, el doctor Emile Pommatau, jefe de clínica médica, del mismo centro, hablará sobre "Estado actual de la quimioterapia antineoplástica". Cerrará la reunión el jefe del servicio de Quimioterapia del Hospital de Radiaciones, de Buenos Aires, doctor Felipe Galmarini, quien desarrollará el tema "Terapia precaucional en el cáncer de mama".

PIELES
PARA USTED
Con $ 700 se lleva un Sacón de Nutria
(c a b)
de Pieles Luxor
Adornos - Arreglos y Reformas
Somos talleristas
AMPLIOS CREDITOS
Entre Ríos 288 casi esq. Salta
Teléfono 215617
10|6 F|67587|31|7-A.

El maestro de ballet Héctor Zaraspe con la profesora María Teresa Carrizo.

La "Misa criolla" se ofrecerá en ballet

La "Misa criolla" de Ariel Ramírez, será ofrecida en versión de ballet el próximo 12 de octubre, "Día de la Raza". Tal novedad nos fue facilitada por el maestro de ballet y coreógrafo Héctor Zaraspe, quien llegó a LOS ANDES acompañado de la directora del ballet estable de la Universidad Nacional de Cuyo, profesora María Teresa Carrizo.

El maestro Zaraspe, que presentó por primera vez este espectáculo en su Tucumán natal, ha estado unos días en Mendoza invitado por la profesora Carrizo, para tratar el montaje coreográfico de la popular composición argentina, con los integrantes del ballet universitario. Nos confesó que le satisface sobremanera presentar este ballet en Mendoza, y por extensión en las provincias del interior a las que debe llegar, opinó, creaciones artísticas de esta naturaleza basadas en prestigiosas obras nacionales.

Zaraspe tiene su residencia en Nueva York desde hace once años. Allí dicta clases en escuelas privadas y en el Metropolitan Opera se desempeña como asistente de dirección. Participa en ciclos culturales del canal 13 neoyorquino. Desde hace cuatro años cumple períodos de tres meses de trabajo en Buenos Aires, dictando clases de su especialidad en el ballet del teatro Colón. Su formación profesional data de 1950, cuando integró grupos estudiantiles dedicados a la práctica del ballet. Luego vinieron los viajes a Europa para perfeccionarse. En España actuó con Mariena y Antonio y en Alemania estudió coreografía. No baile, nos dijo, desde 1967 y su total actividad está dedicada a la enseñanza. En esta especialidad la profesora Carrizo nos aseguró que está considerado un excelente maestro.

Sobre la "Misa criolla" nos aclaró que fue presentada por primera vez en el país y en Tucumán el 12 del pasado julio y que Ariel Ramírez que asistió al estreno, la encontró excelente como espectáculo de ballet. La obra, que se dará con coro y orquesta, tiene para el maestro Zaraspe el simbolismo de la evangelización del continente americano y, además, constituye un exponente artístico de la fe que él siente.

La profesora Carrizo está en Mendoza desde mediados del pasado mes, de regreso de Londres, a donde se trasladó el 14 de julio para tomar un mes de clases especiales de ballet, merced a una beca del ministerio británico de Relaciones Culturales. Su retorno fue debido a un hecho luctuoso: el fallecimiento de su madre, la señora Ofelia Carrizo de Soria, acaecido el 17 de dicho mes. Tal suceso familiar la obligó a retornar al país y a desistir por este año de la beca. Nos indicó que para el próximo año se propone hacer disfrute de ella.

Educación artística

Curso de canto y guitarra. — Ha informado la dirección de Acción Cultural de la Provincia que el profesor Sebastián Navarro se ha reintegrado a los cursos de canto y guitarra. Los alumnos interesados en seguir estudios con él, deberán inscribirse los lunes y jueves de 9 a 13 o bien los martes y viernes en horario de 15 a 20.

Conferencia del artista plástico Héctor S. Nieto

Mañana, a las 19.15, en el aula número 1 de la Escuela Superior de Artes de la Universidad Nacional de Cuyo, habrá una conferencia.

Estará a cargo del escultor Héctor Sixto Nieto, quien hablará del tema "Escultura por un escultor: Nieto". La charla será ilustrada con diapositivas.

La entrada será libre.

Expondrán óleos Juan Saracino y Mabel Lostaló

Mañana, a las 19, en la galería de arte Genesy, avenida Colón 291, será inaugurada una muestra de óleos de los artistas Juan Saracino y Mabel Lostaló. La exposición podrá ser visitada hasta el 4 de setiembre en horario de 10 a 18 horas.

Juan Saracino es egresado de la Academia Nacional de Bellas Artes y ha sido director de la Escuela Nacional Técnica de Artes Gráficas.

Cultiva el arte del retrato, preferentemente. Por concurso ganó la ejecución de los retratos de Martín Güemes y Blanco Encalada, para la galería de capitanes del Ejército Libertador del Museo de San Martín en Boulogne Sur Mer, Francia. En diversas embajadas figuran retratos suyos de próceres argentinos y personajes, como Pío XI, en el Colegio Guadalupe.

Mabel Lostaló desciende de pintores andaluces y catalanes. Es maestra normal y cursó dos años del profesorado de filosofía y letras, cultivando la pintura y la escultura. Debutó en 1947 con esculturas en la galería Richmond y luego lo hizo como pintora, en las galerías Witcomb y Muller. En su carrera artística ha realizado más de cincuenta exposiciones individuales, no solamente en el país, sino también en México, España, Perú y los Estados Unidos.

La pianista Marcella Crudeli en el concierto de esta noche

Hoy, a partir de las 21.30, en el teatro Independencia, la Escuela Superior de Música de la Universidad Nacional de Cuyo con la colaboración del Instituto Italiano de Cultura de Mendoza, ofrecerá un concierto que estará a cargo de la orquesta sinfónica. Actuará, en calidad de solista, la pianista italiana Marcella Crudeli.

Dirigida por el titular, maestro Armando Krieger, ofrecerá el siguiente programa: "Nocturno" de Carlos López Buchardo; "Concierto en La menor, Op. 54, para piano y orquesta" de Schumann —donde actuará la pianista Crudeli—; "Preludio a la siesta de un fauno" de Debussy y suite del "Teniente Kijé" de Prokofiev.

El público tendrá libre acceso a la sala.

Marcella Crudeli nació en Gondara (Etiopía) y de niña se trasladó a Italia, para realizar sus estudios musicales con los maestros Giuseppe Piccioli y Carlo Zecchi. Posteriormente efectuó cursos de perfeccionamiento en Austria con los maestros Heinz Scholz y Bruno Seidlhofer y más tarde en Suiza con Alfredo Cortot. La artista obtuvo distinciones en el Conservatorio Giuseppe Verdi de Milán y en la Academia de Música de Salzburgo de Viena.

En 1957 logró el primer puesto en el concierto internacional para pianistas, realizado en Salzburgo, y al siguiente año, ganó la beca para realizar estudios superiores en Austria por varios años.

La artista italiana

No obstante su juventud Marcella Crudeli desarrolla amplia actividad artística, presentándose como intérprete musical en salas de Europa, América, Africa y Asia. También es profesora superior de piano en el Conservatorio "Santa Cecilia" de Roma, donde dicta cátedra.

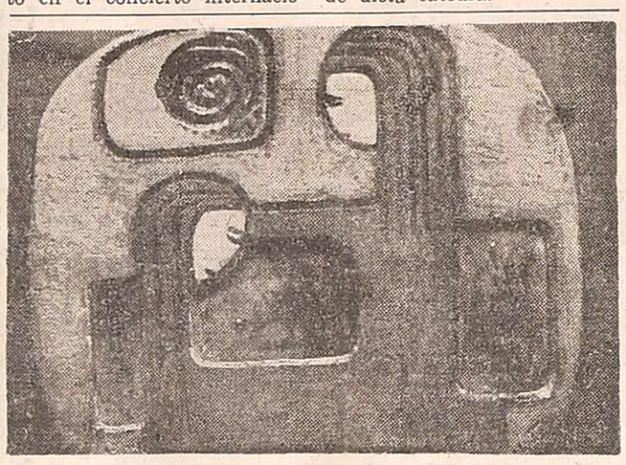

"Damas y sol", de Elio Ortiz

Se cerrará mañana la muestra de cerámica

Una muestra del Departamento de Cerámica de la Escuela Superior de Artes de la Universidad Nacional de Cuyo se exhibe en el Museo Municipal de Arte Moderno. Tiene carácter de adhesión al XXXVI aniversario de la UNC.

La jefa del Departamento de Cerámica, profesora Ilda López Correa, dialogó con LOS ANDES sobre diversos aspectos de esta antigua tarea, que con los avances técnicos ha logrado una elaboración más rápida y un procedimiento más sencillo.

Uno de los técnicos de la Escuela, el señor Boris Pagés, se ocupa de la preparación de las pastas, control y mantenimiento de los hornos. Trae tierras de distintos lugares a fin de proveer a los artistas y artesanos de la materia que necesitan.

En el presente ciclo, con planes aprobados por el rectorado, se cuenta en primer año con treinta alumnos y otros que, en forma libre, hacen taller (modelado, molderia, decorado y alfarería). En cinco años los regulares se reciben de profesores de cerámica artística o ceramistas industriales.

Actualmente, dos artistas de renombre internacional, Aida Bek y Mireya Baglietto, contratadas por la Universidad, dan cursos de perfeccionamiento sobre investigación de nuevas técnicas de esmalte.

La muestra, que estará habilitada hasta mañana, se compone de trabajos de Beatriz Capra, Elio Ortiz, Miguel Fiordelisi, Irma Gutiérrez del Castillo, Rodolfo Costa, Hilda Calderón, Carlos Delu y Pascual Solorza.

Una rápida mirada permite comprobar el alto nivel artístico y técnico logrados por estos docentes, que trabajan con aparatos y maquinarias diseñados, calculados y construidos por el personal del Departamento.

Asociación Cristiana de Jóvenes: concurso de piano

El Hemiciclo Musical de la Asociación Cristiana de Jóvenes de Buenos Aires anuncia la realización de una nueva edición de su certamen bienal para pianistas.

El que corresponde al presente año tendrá una recompensa de dos mil pesos y se efectuará en la última semana del mes de octubre próximo.

Entre los requisitos figura una edad para ambos sexos no mayor de treinta, al 31 de diciembre de 1975 y el pago, en concepto de inscripción, de un derecho de 30 pesos, que no será reembolsable.

El concurso constará de dos pruebas; la primera eliminatoria, se efectuará el 28 de octubre a las 21 y la final el 4 de noviembre a la misma hora.

El primer premio, Asociación Cristiana de Jóvenes, incluye una recompensa de dos mil pesos como ya dijimos y un recital a efectuarse durante la temporada 1976. El segundo premio, "Y's Men's Club", comprende medalla y recital también en 1976.

Los interesados podrán obtener mayor información solicitándola a la División Cultural de la Asociación, Reconquista 439, Capital Federal, de 16 a 19, los días hábiles.

Fueron entregados los premios "Santa Clara de Asís"

Ha informado la comisión regional de la Liga de Madres de Familia, que en el Plaza Hotel de Buenos Aires se efectuó la entrega de los premios "Santa Clara de Asís", patrona de la televisión argentina. Al acto concurrieron, por Mendoza, la señora Gloria Guiñazú de Madariaga, directora de la "Casa de Mendoza" en la Capital Federal y la señora Sara Butti de Abrego, presidenta de la liga mendocina. Hizo la apertura de la ceremonia el doctor Gancedo.

Expresa la información que por nuestra provincia fueron distinguidos el señor José A. Ruffa, directivo de la firma Cicerí y Ruffa, por "propiciar toda inquietud de orden moral, cultural y artística que tienda al bien de la familia y de la sociedad, y que por intermedio de LV10 Radio de Cuyo, difunde varios programas con hondo sentido humanístico y de bien social".

También fue premiado el señor Ezequiel Ortiz Ponce "por su programa de televisión en Canal 7, titulado "Antes de la historia", de profundo contenido histórico, cultural y patriótico" y, finalmente, el señor Francisco Montes, —distinción que recibió en su nombre el señor Guillermo Chanpalenne—, como director del diario "Mendoza", adjudicado por "la amplia colaboración que con desinterés presta a todas las inquietudes de orden moral, artístico o religioso que se le solicita y especialmente, a la Liga de Madres de Familia".

Una charla sobre el arpa ofrecerán hoy

Una conferencia sobre "El arpa, su evolución y técnica" ofrecerá hoy, a las 21.30, la profesora Carmen Gutiérrez de Arroio. Complementará la disertación con ejemplos musicales en flauta el señor Pedro Candito.

La charla forma parte del programa preparado por CEDIM, Centro de Extensión y Divulgación Musical y tendrá lugar en el Museo Municipal de Arte Moderno, San Martín 1143, Mendoza.

Auspicia la Municipalidad de la Capital.

Sería creado un taller literario

Hoy, a las 18, la comisión directiva de la filial Mendoza del Círculo de los Poetas, tendrá una reunión en la sede del Sindicato de Prensa, Salta 1457, ciudad. Entre los temas por tratar figura la próxima inauguración del taller literario y la convocatoria de un certamen de poesías, destinado a poetas inéditos.

El cantante popular

Gran Rex: sigue la película con Palito Ortega

Ha entrado en segunda semana de exhibición en el Gran Rex "No hay que aflojarle a la vida", film con Palito Ortega. Dirigió Enrique Carreras y acompañan al cantante Claudia Lapacó, Juan Carlos Altavista, Javier Portales, Sandra Sandrini, Olinda Bozán y Tono Andreu.

Paso de los Bueyes es un pequeño pueblo donde Juan Sebastián ejerce su profesión de periodista. El padre tiene un modesto conservatorio y a sus siete hijos les ha puesto nombres relacionados con músicos famosos. Juan Sebastián hace de todo en el diario "La Verdad" y la parte sentimental de su vida se completa con una encantadora chica, María de los Milagros, maestra del jardín de infantes. Todo sonríe a la pareja hasta que el muchacho tiene un entredicho con el director del diario y se queda sin trabajo.

Decide viajar a Buenos Aires en busca de mejores horizontes pero una vez allá su sueño de lograr un empleo rápidamente se derrumba. Para sobrevivir y pagar la pensión logra un trabajo como corredor de libros. Vive una serie de divertidas aventuras, siempre acompañado por un perro a quien llama Federico (por Chopin), que ha perdido a su dueña. Esta aparece por casualidad y resulta ser la hija del dueño de un importante diario.

Como siente nostalgia de su pueblo y su familia, decide viajar pero llega su novia y resuelven casarse. Al final las obligaciones profesionales vuelven a interponerse.

Obra de Gené, con éxito en Buenos Aires

BUENOS AIRES, 20. (Télam). — Un resonante suceso de público y de crítica, ha obligado a la dirección del Teatro General San Martín, a prolongar la permanencia en cartel de la cantata "El inglés", escrita y dirigida por Juan Carlos Gené e interpretada por el galardonado Pepe Soriano y el Cuarteto Zupay.

La obra, elaborada con técnica moderna y simplista, constituye un canto épico a los criollos que en 1806 rechazaron al invasor inglés en su pretensión de conquistar Buenos Aires. Desarrollada sin concesiones, el público ovaciona varios pasajes de la pieza, por la sinceridad con que ha sido traducida.

A la labor escénica de Pepe Soriano debe sumarse la calidad artística y emocional del Cuarteto Zupay, que traduce con maestría varias canciones que hacen a la esencia misma del contexto histórico.

"El inglés" continúa representándose de martes a sábados a las 21 y los domingos a las 19.30. Además ha sido programada para ser exhibida gratuitamente en distintas zonas, dentro del plan municipal denominado "Encuentro del teatro con el pueblo". El director del San Martín, señor Ariel Keller, informó que "El inglés", se continuará representando sin fijar fecha de finalización de las representaciones.

Exposición del escultor Balietti sigue habilitada

En el vestíbulo de la Facultad de Filosofía y Letras de la Universidad Nacional de Cuyo, sigue habilitada la muestra de esculturas de Alberto Balietti que presenta la Escuela Superior de Artes, en adhesión al XXXVI aniversario de la creación de la Universidad.

En la exposición se exhiben, también trabajos gráficos de pintores argentinos, correspondientes a las labores de investigación realizada por alumnos de la cátedra de arte americano y argentino, de la indicada escuela superior.

"Petete y Trapito" en 5ta. semana de exhibición

"Petete y Trapito", de Manuel García Ferré, ha pasado ahora a la sala del Cinema en quinta semana de exhibición en Mendoza. Se trata de un film de dibujos animados, con guión del propio director.

Los personajes son Trapito, Salapín, Larguirucho y Estrella de Mar. Petete, el conocido personaje de la televisión argentina, hace de relator. Los animadores son Néstor Córdoba, Horacio Colombo, Natalio Zirulnik, Carlos Pérez Agüero, Miguel Soria y Norberto Burella.

El argumento gira en torno de las andanzas de Trapito, un espantapájaros que salva de a tormenta a un gorrión, de quien se hace amigo y con quien corre sorprendentes aventuras.

El pajarito se llama Salapín y conoce mucho mundo. Saca al muñeco de trapo de su inmovilidad y lo lleva al encuentro de otros personajes. Estos son el Patriarca de los Pájaros, Espumita de Mar (una sirenita) el Pulpo Negro y otros seres entre los que también anda el popular Larguirucho.

Presentarán el libro de María Gobbi

"Ya no míos", libro de María de las Mercedes Gobbi, será presentado por la Sociedad Argentina de Letras, Artes y Ciencias (SALAC) el sábado, a las 19. Tendrá lugar en el Teatro de Cámara de la Universidad Nacional de Cuyo, Las Heras 430, Mendoza.

María de las Mercedes Gobbi, profesora de Literatura, es una joven escritora que obtuvo con el libro que nos ocupa el tercer premio de la Bienal Municipal de Literatura de Mendoza de 1974.

La apertura del acto estará a cargo de Sara Giménez en representación de SALAC y la lectura de poemas contará con la participación de Dina Federman, Luciano Ortega y la autora del libro.

Dará distinciones el programa radial "Entre amigos"

Mañana, a las 19.30, en los estudios de LV 10 Radio de Cuyo, la señora Martha Villanueva de Adams, conductora del programa "Entre amigos", hará entrega de pergaminos a quienes han mantenido distintos ciclos informativos culturales en el mencionado programa durante un mes o, incluso, continuan en él.

Por orden de actuación, los colaboradores que serán distinguidos, son los siguientes: doctor en ciencias naturales Gerónimo Sosa; arquitecto Daniel Ramos Correas; doctora en pediatría Adriana Módica; ingeniera agrónoma Susana Puig de Gei, miembro de número de la Junta de Estudios Históricos de Mendoza, señor Jorge I. Segura; artista plástica, Silvie Miniño Parietti; profesor Luis Bernardo Butterfield; profesora Pola Pithod de Urrutigoity; profesor Denis Cardoso Biritos; profesora Blanca Romera de Zumel y docente Esther Perea de Martínez. La señora Villanueva de Adams también expresó su reconocimiento a quienes integran la nómina de concurrentes, durante el presente año, a las distintas charlas realizadas.

"Entre amigos" se emite por la onda de Radio de Cuyo, de lunes a viernes, en horario de 14.30 a 15. El programa se compone de tres partes: la apertura con un editorial, entrevistas y cierre con noticias de instituciones culturales y de bien público del medio.

Warren Beatty

"Asesinos S. A." pasó ahora al cine Luxor

"Asesinos S. A.", realización de Alan Pakula, quien también tiene a cargo la producción, entró en tercera semana de proyección en nuestro medio, ahora en el cine Luxor. Los artistas principales son Warren Beatty, Paula Prentiss, Williams Daniels, Walter McGinn, Hume Cronyn y Kelly Thordsen.

El film muestra el crimen político a través de las organizaciones secretas que contratan asesinos a sueldo en su intento de cambiar la historia política de su país. En este caso, diez personas presencian el asesinato de un candidato a presidente y luego mueren uno a uno, víctimas de la siniestra organización: "Asesinos S.A."

Siete de ellos han perdido la vida bajo circunstancias extrañas y los otros tres, mientras esperan su cita con la muerte inician la investigación de la diabólica conspiración política.

Bienal de pintura y dibujo harán en la Capital Federal

Informó la Dirección de Acción Cultural de la Provincia que con motivo del "Año Internacional de la Mujer", se realizará la "Bienal Santa María de los Buenos Aires" de pintura y dibujo.

Pueden participar artistas plásticas mendocinas y para ello deben enviar, hasta el 2[illegible] del actual, su curriculum vitae a la dependencia cultural provincial, altos del teatro Independencia, en horario de 8 a 13. Los antecedentes serán remitidos a Buenos Aires, donde un jurado seleccionará a dos participantes para intervenir en la muestra que se efectuará en el Museo de Arte Moderno de la Capital Federal.

Fue anunciada la actuación de un elenco teatral

La Dirección de Acción Cultural de la Provincia anunció que mañana, el sábado y el domingo, se presentará, en una sala que no determina la información oficial, el teatro independiente "Ciudad de La Plata", integrado por Nelly Eijo Arano, Mario Castiglione, Tati Mancini y Héctor Fernández Leal y con dirección de Armando Butler.

Ofrecerá la obra "El zoo de cristal".

Cine MAYO
SAN MARTIN
"TRINITY" y su amigo se enojan
TECNICOLOR
TERENCE HILL
JUNTOS SON DINAMITA
BUD SPENCER

CERVANTES
SAN MARTIN
2da. SEMANA
CANTINFLAS
Más loco que nunca!
TECNICOLOR
CANTINFLAS
CONSERJE EN CONDOMINIO

ARCO S.A.
OFERTAS FIN DE SEMANA
SALAMES y SALAMINES — PICADO FINO, EL Kg. ..... $ 34,00
MIEL PURA — PAQUETE 1 Kg. ..... $ 28,50
TOMATE TRITURADO — BOTELLA 1 Kg. ..... c/env. $ 13,80
TOMATE TRITURADO — s/env. $ 11,80
JAMON COCIDO — CORTADO, EL Kg. ..... $ 49,00
Ofertas sorpresas en: Queso Cuartirolo, Queso Rallar, Queso Fundido, Manteca Pasteurizada.
HORARIO: 8.30 a 12.30 y 15.30 a 19.30
Jueves abierto medio día. Viernes y sábado todo el día
MAGIO
R. E. de SAN MARTIN 1957 TELEF. 252932 MZA
21.8|F 85315|21.8

CINES Y TEATROS

CENTRO

AMERICA - Hoy de 14 a 24 hs. "CIERTA CLASE DE TERNURA" y "LAS DESVENTURAS DE ALFREDO".

AVENIDA - Hoy de 14.30 a 24 hs. "EL VUELO DE LA FLECHA" y "ANIMALES MARAVILLOSOS".

CARIBIAN - Hoy a las 21 hs.: "EL LADRON DE GALLETAS" y "LOS ARISTOGATOS".

CENTER - Hoy de 14 a 24 hs. "LA FUGA INCREIBLE" y "POZO DE ODIO".

CITY - Hoy de 14.30 a 24 hs. "LOS CAÑONES DE SAN SEBASTIAN" y "ESTACION POLAR ZEBRA".

CINEMA - Hoy de 14 a 24 hs. "PETETE Y TRAPITO" y "MIL INTENTOS Y UN INVENTO".

CONDOR - Hoy de 14 a 24 hs. "UN ARBOL DE HOJAS ROSAS" "LA OTRA CARA DEL PADRINO".

LAVALLE - Hoy de 14.15 a 24 hs. "LA RAULITO" y "QUEBRACHO".

LUXOR - Hoy de 13.30 a 24 hs. "AEROPUERTO 1975" y "AHORA MI NOMBRE ES NADIE".

OPERA - Hoy de 14.30 a 24 hs. "DIFUNTA CORREA" y "LA SUPER, SUPER AVENTURA".

PREMIER - Hoy de 14 a 24 hs. "LA CONVERSACION" y "ASESINOS S.A.".

GRAN REX - Hoy Cont. de 14 a 24 hs. "NO HAY QUE AFLOJARLE A LA VIDA" y "MINGUITO TINGUITELA, PAPA".

REAL - Hoy a las 21 hs.: "EL EJECUTIVO EROTICO" y "VENECIA ROJO SCHOKINS".

ROXY - Hoy de 14 a 24 hs. "LA FUGA INCREIBLE" y "PERDIDO EN EL DESIERTO".

SELECTRO - Hoy 21 hs. Noticiero Panamericano y "LOS 14" y "LAS SIETE MARAVILLAS DEL MUNDO".

AUTOCINE BROADWAY - Hoy 21 hs. "Primavara en otoño" y "Un hombre de suerte".

EL CERRO CINE AUTO EL CHALLAO - Hoy 21 hs. "Cinco locos de fiesta" y "Los cuatro del Avemaría".

GRAN AUTOCINE MENDOZA - Hoy 21 hs. "La explosión" y "Crimen en las granjas quemadas".

GODOY CRUZ

CEC - Hoy 21 hs.: "Contrato en Marsella" y "La última cruzada".

PLAZA - Hoy a las 21 hs.: "El archivo de Odessa" y "Mi hermano, el mafioso".

SPORTSMAN - Hoy a las 21 hs.: "Un mundo de amor" y "Operación Rosa Rosa".

GUAYMALLEN

VICTORIA - Hoy 21 hs.: "Locuras del Oeste" y "Las tres espadas del Zorro".

MAIPU

ARGENTINO - Hoy a las 21 hs.: "Los gauchos judíos" y "Santos Vega".

IMPERIAL - Hoy 21 hs.: "Las procesadas" y "La flor de la mafia".

PALMIRA

COLON - Hoy a las 21 hs. "Un mundo de amor" y "Operación Rosa, Rosa".

SAN MARTIN

CERVANTES - Hoy, 21 hs.: "Conserje en condominio" y "Uno más al infierno".

MAYO - Hoy 21 hs. "Junto son dinamita" y "La última caza".

MONUMENTAL - Hoy 21 hs.: "Nazareno Cruz y el lobo" y "Cuando el amor llega".

RIVADAVIA

DUCAL - Hoy 21,15 horas: "Juggernaut" y otro grgan estreno.

LA CONSULTA

REAL - Hoy, 21 hs.: "Los gauchos judíos" y "Hola señor león".

SAN RAFAEL

IDEAL - Hoy de 14 a 24 hs. "Primera plana" y "Rescate por un muerto".

GENERAL ALVEAR

SUR COPEA - Hoy 21 hs.: "Vampira" y "El analfabeto".

Programa de Radio y TV

Ofrecemos a continuación los programas de acuerdo con el detalle que nos han suministrado las respectivas radios y teleemisoras.

VINOS GARGANTINI
SIEMPRE BUENOS SIEMPRE IGUALES

Canal 7 - Mendoza

10.45 Carta de ajuste con música selecta.
10.55 Apertura y santoral.
11.00 El show de la Pantera Rosa.
11.30 Perdidos en el espacio.
12.20 Actualidades.
12.30 Magila gorila.
13.00 Noticiero 7. Primera edición.
13.30 Matinée primera sección: "La solterona", c|Bette Davis, Miriam Hopkies.
15.00 Matinée segunda sección: "Titán de los aires", c|Pat O'Brien, Humprey Bogart.
17.00 Ayer fue mentira.
17.30 Buenas tardes, mucho gusto.
19.00 El show de Bugs Bunny.
19.30 Lucha fuerte.
20.00 Misión imposible.
21.00 Noticiero 7. Segunda edición.
21.30 Los novatos.
22.30 Toque satánico.
23.00 Crisis mundial.
24.00 Recuerdos del deporte.
0.30 Palabras para recordar. Secret. Medios Comunic.

Canal 9 - Mendoza

11.00 Telescuela técnica.
11.30 Maverick.
12.30 Noticiero en directo.
13.30 La hora de Andrés.
14.30 Cine para la familia. Hoy: "El rey del pánico", c|Peter Lorre.
16.00 Otra vez ayer.
16.30 Dibujos animados. Superman. La isla de Gulliigan y Angel del Espacio.
18.00 Valle de pasiones.
19.00 Ben Casey.
20.00 Cowboy en Africa
21.00 Noticiero nueve.
21.30 Patrulla juvenil.

EL PLACER DE VIVIR

22.30 Cine en el nueve. Hoy: "Hacia lo desconocido", con Willam Holden.

LRA 6 y LRA 34 Radio Nacional Mendoza

7.15 Por los senderos de la patria.
7.30 INTA.
7.45 Orquestas típicas.
8.05 Notas y música para usted.
9.00 Boletín informativo.
9.05 Variedades musicales.
9.30 Boletín cultural.
9.35 Variedades musicales.
10.05 Instituto Nacional de Vitivinicultura.
10.15 Estampa ciudadana.
10.30 Nuestros hijos.
11.05 Radioteatro Unitario.
11.35 Ministerio de Bienestar Social de la Nación.
11.40 Danzas y cantares nativos.
12.00 Concierto de mediodía.
13.15 Pequeñas joyas de la música.
13.30 Boletín Gobierno de Mendoza.
13.35 Música para todos.
14.05 Folklore en Nacional.
15.05 Selección típica.
15.30 Cita en París.
15.45 Jazz.
16.05 El libro leído para usted.
16.20 Concierto de la tarde.
17.15 Nuestras danzas.
17.30 Secretariado de medios de comunicación social.
17.40 América, su música y su canto.
18.05 Tango y folklore.
18.30 Boletín cultural.
18.35 Ruta musical.
19.05 Efemérides musical.
19.30 Servicio social internacional.
19.35 Mapa espiritual de la Argentina.
20.05 Solistas y conjuntos argentinos.
20.30 Radio Belga.
21.15 Solistas.
21.30 Nuevos registros.
22.05 Concierto nocturno.
23.40 Oraciones siglo veinte.
24.00 Notas y música para usted.

VINOS GARGANTINI
SIEMPRE BUENOS SIEMPRE IGUALES

Valle de Uco

San Carlos

Libros para bibliotca de Chilecito

SAN CARLOS. — Con destino a la Biblioteca Pública "Mariano Moreno" de Chilecito, han donado textos para enseñanza secundaria y libros de literatura en general, el doctor Guillermo de la Canal, director del museo de Bellas Artes de la Boca, el profesor Jorge H. Gulló, presidente de la Academia Nacional Belgraniana de la República Argentina, Nicolás Cócaro, Benito Quinquela Martín, Juan Jacobo Bajarlía, Marta Lynch, Luisa Mercedes Levinson, Juana de Ibarbourou, Adda Laguardia, Sergio Arturo Visca, Carlos Sabat Ercasty, Raúl Blengio, Dora Isella Russell, Bernardo González Arrili, Gonzalo Losada, Anita Payró, Jorge Enrique Oviedo, Manuela Mur, Santos De Paula, Nilda Díaz Pessina, Hilario Velasco Quiroga y cuentos de Jorge Luis Borges, Abelardo Arias, Poldy Bird, Manuel Mujica Láinez, Antonio Di Benedetto, Silvia Ocampo, Beatriz Guido, Adolfo Bioy Casares, Syria Politti, Eduardo Gudiño Kieffer, Andrés Cáceres e Ibis Aguirre entre otros.

La entrega la efecuará el sábado el profesor Francisco F. Aldecua quien gestionó las donaciones en su reciente viaje a Montevideo y Buenos Aires.

Las obras literarios serán recibidas por la señora Amanda Vilches de Baselli, directora de la Escuela '9 de Julio" y de la biblioteca "Mariano Moreno", simultáneamente por funcionar ambas instituciones en el mismo local

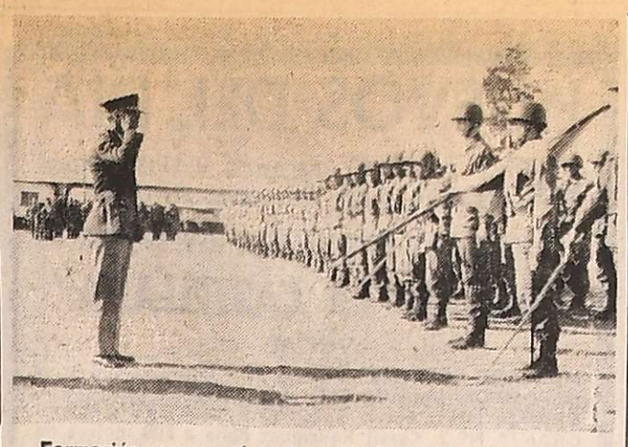

Formación con motivo de cumplirse 15 años de la creación de la guarnición.

Recordóse el aniversario del Arma de Ingenieros

CAMPO LOS ANDES (Tunuyán). — Con motivo de cumplirse el 15 aniversario del arma de Ingenieros, se cumplieron en al Compañía de Ingenieros de Montaña 8, actos recordatorios con la presencia del comandante de la VIII Brigada de Infantería de Montaña, general Fernando Humberto Santiago; el jefe de la Compañía 141 de Telecomunicaciones y jefe accidental de la Guarnición, mayor Rubén Paz, y el jefe accidental de la primera, teniente primero Luis Alberto Stuhldreher.

En su transcurso los soldados conscriptos que aún no habían prestado juramento de fidelidad a la Bandera lo hicieron. Se contó asimismo con la asistencia del coronel Risso Patrón, por el Comando de Remonta y Veterinaria; el comisionado municipal de San Carlos, Francisco Miguel Marineli; el secretario general de la Municipalidad de Tunuyán, señor Domingo Antonio Oldrá, en representación de la comisionada María O. Said. También asistieron la reina vendimial por San Carlos, Elina Lourdes González; la reina del Carnaval de la Nieve de Luján, Inés Tieti y la soberana de la guarnición, Norma S. Osorio.

El acto

Luego de la presentación de las tropas al comandante de la Brigada por parte del jefe accidental de la guarnición, la banda de la subunidad ejecutó el Himno Nacional que fue coreado por la concurrencia. Posteriormente el capellán militar, Exequiel P. Rodríguez, ofició una misa de campaña.

Habló luego el teniente primero, Luis A. Suthldreher. Dijo en uno de los párrafos de su alocución: "No podemos lamentar pero sí recordar la ausencia de nuestro jefe, suboficiales y soldados de la Compañía 8, quienes en cumplimiento de una orden y para el bien del servicio de la Patria, apoyan con su silencioso y ya prestigioso trabajo y su aguerrido temple, las actividades de combate que desarrollan efectivos de la VIII Brigada en Tucumán contra el enemigo subversivo que pretende quitarnos la primera razón natural de vivir, cual es la libertad. Llegue a ellos nuestro aliento y el reconocimiento de tan noble misión".

Posteriormente se efectuó el juramento complementario de la bandera y a mediodía fue servido un almuerzo a la criolla.

GUIA PROFESIONAL

MEDICOS

Dr. ANGEL C. NAVARRO
Cirugía - Atiende lunes, miércoles y viernes de 17 a 20 horas. Reserve turno. Alpatacal 2755. - Teléf. 214325.
1|11|F|Pte.|A.

Dr. I. SCHERBOSKY
Clínica - Especialista en enfermedades bronco pulmonares. Asma. Pedir turno. José F. Moreno 2760, Tel. 257402 y 258616.
14|11|F|74067|Pte.

Dr. KALIMAN
CLINICA GENERAL
Medicina Psicotomática - Consultas de 15 a 19 hs. Se atiende mutuales, Sgto. Cabral 706, Ciudad. Teléfono 290500. 15|4|F|50803|Pte.

Dr. OSCAR E. CAMINOS
Clínica y Cirugía - Obesidad - Várices - Vejez - Enf. Venéreas - Impotencia - Mutuales. Sarmiento 777, T. 258130 - 11 a 13 - 17 a 21.
9|1|F|Pte.

Dr. RODRIGUEZ SAA
CLINICA GENERAL
Dra. RODRIGUEZ SAA
PIEL - DEPILACION
Martínez de Rosas 2055 (entre Sulpacha y Paraná). Teléf. 256378.
24|7|F|77882|Pte.

APARATO DIGESTIVO

Dr. NESTOR MATUSCHKA
Clínico. Aparato digestivo, hígado, estómago, intestino, hemorroides. Diariamente desde las 17. Turnos a los teléfonos 291752 y 248241. - Colón 185 - 4º Piso.
9|12|F|75176|Pte.

Dr. OMAR MUSRI
Atiende Mendoza: Sanatorio Policlínico Gualmallén - Tel. 218052. San Martín: Sanatorio Argentino, Rivadavia: Sanatorio Carrasco y Bertona. 6|2|F|62272|Pte.

Dr. RODOLFO S. ESCOBAR
CLINICO - CIRUJANO
Ap. Digestivo. Várices y Hemorroides. Paso de los Andes 520, Godoy Cruz. Solicitar turno T. E. 225826.
1|10|F|Pte.|A

UNIMEV
Dr. JORGE ROBLES
Turnos: Tel. 256682
MANZANA S - CASA 10
13|7|F|Pte.|A

NUTRICION

DOCTOR
RICARDO W. ESTRELLA
Clínica médica. Nutrición. Hormonas. 10 a 13 y 17.30 a 21.30 hs. Mutuales. Unicamente con turno. - Necochea 292. Tel. 216006 - 242897 y 218765. 1|2|F|4012|Pte.

Dr. MINUCHIN
Obesidad, Diabetes, Delgadez, Gota, Arteriesclerosis, Aparato digestivo. Turnos. Roca 20, Las Heras, Tel. 254402. Amigorena 80, Ciudad. Tel. 244777. 3|12|F|Pte.

VIAS URINARIAS

Dr. IGNACIO J. ROMEO
CIRUGIA VIAS URINARIAS
Cirugía general. Diariamente desde 17 horas. Pedir turno. República de Siria 325. Teléfono 292220.
F|Pte.

Dr. MANUEL BIANCHI
Riñón, vejiga, próstata y genitales. Esterilidad masculina. Turnos desde las 16 horas. Tel. 256234. - Agustín Alvarez 250.
4|6|F|66024|Pte.

Dr. ALBERTO PABLO CORICA
ESPECIALIZADO EN EE. UU.
Enfermedades vías urinarias, Adultos y niños. Colón 532 - Turnos Teléfonos 240835 y 252553.
29|1|F|29090|Pte.

DOCTOR
Alberto David Bekerman
Especializado en EE. UU. Cirugía vías urinarias. Adultos y niños. Esterilidad. San Martín (Sur) 69. G. Cruz. 9 de Julio 1189. 2º "15". Turnos: tel. 220078.
5|8|C|940|31|9

Dr. JORGE L. FAVIER
CIRUGIA - VIAS URINARIAS
IMPOTENCIA
Reservar turno. - Rioja 934.
9|11|Pte.|A

OBESDAD

Dr. ABERTO SEVILLA
Médico director Institutos de Obesidad, Asma y Alergia de Mendoza, Córdoba, Buenos Aires
Obesidad y celulitis deformante. Várices y hemorroides. Trat. sin dolor. Departamentos especializados: Cardiología, Radiología, Cirugía plástica, Injerto de cabello, Dres. Edgardo Escobar - Prof. Tomás Hughes). Avda. Colón 232. Tel. 241440 - 290006. 27|7|F|58110|Pte.

Dr. MARIO R. LEVIN
OBESIDAD
Director Centro Médico. Modelación Corporal Post Parto y Obesidad. S. Martín 1464, G. Cruz. Tel. 246897. Mutuales. 15|7|F|Pte.

VARICES

Dr. SPINETTA REGUERO
Várices - Trat. no operatorio por electro fulguración. Cirugía. Espec. España. Turnos: Junín 213. Barrio Bombal. Tel. 244111.
17|4|F|75664|Pte.

Dres. ALBERTO SEVILLA EDGARDO ESCOBAR
Tratamientos várices y hemorroides sin operación ni abandono de trabajo| Avda. Colón 232. Teléfonos 241440 - 290006.
27|7|F|58111|Pte.

HOMEOPATIA

Dr. ENRIQUE LARMEU
Vicepresidente del Segundo Congreso Argentino de Homeopatía
Asma - Alergia - Piel - Digestivas - Obesidad - Reuma - Jaqueca - Nerviosas, etc.
Atenderá el viernes 22 de 8 a 13 y de 15 a 20 horas, en
Chile 1671 - Planta Baja "V" - Teléfono 253718.
16|8|F|83663|22|8|A

Dr. ENZO R. CASTINO
Atiende días 20, 21 y 22 del Cte. San Lorenzo 422. Turnos: Teléf. 221826. 13|8|C|729|22|8

NEUROLOGIA Y NEUROCIRUGIA

MARTA A. GIRARDELLI
Electroencefalografía - Neurología. Pedir turno. 9 de Julio 1160 - 7º Piso - Dpto. 6 - Tel. 242015.
2|8|F|Pte.|A

PSIQUIATRAS

Dr. RAUL ANTUN
Especializado en Europa. Lunes, Miércoles y Viernes. Entre Ríos 226, Turno de 14 a 19. Tel. 257256.
8|3|F|Pte.

GUILLERMO A. MARTINEZ
Psiquiatra graduado en el Instituto Psiquiátrico de Nueva York. Mitre 1483. Turnos: Tel. 215684.
10|10|F|Pte.|A

Dra. DELIA RODRIGUEZ de NAZAR
Nuevo domicilio. Psiquiatra. Nerviosas y mentales (niños y adultos). Manuel A. Sáez 581. Turnos: Tel. 247858. 4|5|F|57392|Pte|A

Dra. REINA Y. de KOTLIK
PSIQUIATRIA PSICOLOGIA
Patricias Mendocinas 1914. Teléfono 216699. Mendoza.
10|8|F|81612|Pte.|A

GINECOLOGIA

Dres. H. BRANDI
Fertilidad Matrimonial. Menopausia - Cirugía Ginecológica - Partos. - San Lorenzo 222, Tel. 243286. San Martín 1408 - Godoy Cruz. Tel. 221482 - Turnos.
30|7|F|79094|Pte.

ESPECIALISTAS EN SEÑORAS

JOSE N. MALAH
Señoras, Esterilidad, Partos, 17.30 a 21.30. Necochea 292,. Ciudad. Tel. 216006. Mutuales con turnos: Teléfono 218766.
30|4|F|56675|Pte.

Dr. DAVID E. TORIANO
Embarazos - Partos - Mutuales. Lun., Miérc. y Viernes. 18 a 20.30. ESPAÑA 756 — TELEF. 243490
21|8|C|553|21|8

Dr. GREGORIO ENRIQUE DE LA ROSA
Señoras. Partos. Cirugía. De 16 a 20 hs. diariamente. Mutualidades. H. Yrigoyen 242, G. Cruz, Mendoza. Tel. 291393.
4|10|F|52340|Pte.|A

ESPECIALISTAS EN NIÑOS

Dr. JUAN S. ROMERO
Especialista en niños, Clínica, Cirugía. Jefe Servicio Niños Hosp. Español. De 15.30 a 19 horas. San Martín 986, Godoy Cruz. T. 220893.
14|2|F|62978|Pte.

PROFESOR
Dr. HUMBERTO J. NOTTI
Atiende: lunes, miércoles y viernes de 15 a 18. Mitre 954. Teléfono 240453. 16|7|F|76212|Pte.

CIRUGIA INFANTIL

INSTITUTO PRIVADO CIRUGIA ORTOPEDIA - TRAUMATISMO NIÑOS Y ADOLESCENTES
DOCTORES
FORTUNATO DI GIUSEPPE
FRANCISCO SEVILLA
ALBERTO IÑON
P. Mendocinas 851 - Telef. 242277
11|1|F|Pte.|A.

GARGANTA, NARIZ Y OIDO

Dr. LUIS E. MONETTI
10-12 - 18-21 horas, 9 de Julio 1050. Tel. 249323. Particular teléfono 246661. 31|12|F|Pte.

JOSE M. CORRALES
Especialista en garganta, nariz y oídos. Especializado Europa. Solicitar turno horas de la tarde. Perú 1251. Tel. 257715.
13|1|F|26341|Pte.|A

Dante D'Angela Patrucco
Ricardo Báez
Garganta, nariz, oídos y alergia. Turnos al Tel. 215326. Catamarca Nº 182. 7|5|F|58694|Pte.|A

Dr. RAUL JOSE BONSANGUE
GARGANTA - NARIZ - OIDOS
Turnos teléfonos 258555 y 262630. 25 de Mayo 1413. 10|5|Pte.|A

Prof. LUCIANO RODRIGUEZ ECHANDIA
Toda especialidad y dolores de cabeza. Catarros crónicos, Sinusitis. Trastornos de la voz. Diariamente G. Cruz 506. Tel. 255901.
19|12|F|76272|Pte.|A

ASMA Y ALERGIA

CLINICA DE ALERGIA
"Dr. BOUERI"
Dr. SALOMON BOUERI
Dr. ARNALDO BOERO
Dr. EDUARDO PEÑA
CORRIENTES 39 - Tel. 251591
Pedir turno 16|5|F|Pte.|A

Dr. LUIS BROITMAN
ASMA - ALERGIA
Patricias Mendocinas 634. Planta baja. Local 9. Tel. 249907. Se atienden mutuales. 4|3|F|65375|Pte.|A

ESPECIALISTAS DE LA PIEL

ALBERTO TORRES CORTIJO
Ex médico becario Univ. Madrid, Emilio Civit 43, 1er. Piso. Turnos de tarde al Tel. 255760.
21|11|F|Pte.|

Dr. ALBERTO J. GRINBERG
Enfermedades de la piel, Alergia dermatológica .Horario, lunes a viernes, 17 a 21 hs. Sarmiento 777, Mendoza. 15|7|F|75872|Pte.

CIRUGIA ESTETICA

Dr. HUGO SALOMON
Unicamente Cirugía estética funcional de nariz. Clínica Godoy Cruz, Godoy Cruz 333, Teléfonos 215951 y 215952. Mutuales.
16|1|F|Pte.|D.

Dr. ENRIQUE VELASCO
Cirugía estética, plástica reparadora, Lunes, miércoles y viernes, de 17 a 20 horas. Rioja 1153, Tel. 244806. 1|12|F|58682|Pte.

Dr. J. SANANES
Jefe de Servicio Sala I Hospital Emilio Civit, Cirugía de nariz, mamas, adiposidades, injertos, quemados. Pedir turno, P. B. Palacios 1260 (Iuzaingó). T. 257319-251391.
7|3|F|Pte.|D

HUESOS

Dr. EDUARDO P. TOSI ORQUIN
Dr. ANTONIO C. GOMEZ NAVARRO (h.)
Traumatología y ortopedia. Enfermedades y cirugía de los huesos. Lunes a viernes 17 a 20.30 hs. Necochea 509. Solicitar turno 259499, 242723, 259228. 21|1|F|27785|Pte.

OCULISTAS

Dr. ZALDIVAR
Dra. MISTELI
Nueva dirección: Av. Emilio Civit 685, Ciudad. Tels. 257000 - 257100
14|1|F|Pte.

CLINICA DE OJOS
Atendido por
16 Médicos Oftalmólogos y 6 Auxiliares Técnicos Universitarios
Consultorio extern de 8 a 21 hs. Guardias permanentes. Cirugía e internación. Atención de particulares y Mutualidades. Av. España 888 Teléf. 248856.
18|3|F|42513|Pte

Dr. ALVAREZ NOQUE
SOLICITAR TURNO
Enfermedades y cirugía de ojos. Mitre 896 Tels.: 241443 - 241805.
4|6|F|Pte.|

REUMATISMO

Dr. RICARDO BARCENILLA
Rivadavia 578 - Planta Baja - Dpto. 5 - Ciudad. - Turnos 17 a 20.30 hs. - Teléfonos 292020 - 221910.
27|2|F|Pte.

Dr. MANUEL MENA
Reumatólogo - Enfermedades de columna vertebral, brazos doloridos, ciática. Atiende de 15 a 20 hs. Buenos Aires 226. Lunes a sábados.
20|3|F|Pte.|S

Dr. JULIO F. SANCHEZ
Doctor en medicina (Esp. en Europa), Reumatología ,ortopedia y traumatología Rivadavia 141, Tel. 291994. 23|2|F|Pte.

Dr. PEDRO LUIS ZANNONI
Reumatismo. Clínica médica. Aparato circulatorio, respiratorio, digestivo. San Martín 1730. Godoy Cruz. Turnos. Teléfono 290841.
F|Pte.|A

CENTRO de REUMATOLOGIA
Reumatólogos - Inf. M. de San Martín Nº 56. 4º Piso. (Detrás Correo Central). T. E. 240917. Turnos tarde. Mutuales.
17|7|F|Pte.|A

ODONTOLOGIA

VICTOR M. PICCIONE
Doctor en odontología, Cirugía de boca y huesos de la cara. Martes y jueves, Sanatorio Policlínico de Cuyo. Tel. 243000. Part. 255547.
1|2|F|Pte.

Dra. DUCI DE CAPURRO
NIÑOS - ADULTOS
Lunes, Miércoles y Viernes. Rivadavia 76 - Pta. Baja. Dpto. "F". Tel. 252134 - 291141. 1|6|F|65070|Pte.

Dra. GRACIELA BRODSKY
NIÑOS - ADULTOS
Atención martes, jueves y sábados de 16 a 20. Pedir turno tel. 251308 Espejo 65. 1º H. 1|8|C|932|30|8

PARTERAS

LIDIA M. DE CUARTAS
PARTERA NACIONAL
25 de Mayo 770, Cdad. Tel. 247223.
19|6|F|83061|Pte.

ESTHER C. DE SANANES
Partera nacional. Diariamente de 10 a 20 hs. Solicitar turno. Pedro B. Palacios 1260 (Ituzaingó) entre Catamarca y Lavalle. Teléfs. 257319 y 251391. 7|4|F|Pte.|D.

IRMA YAKEL DE LEGUIZAMON
PARTERA
Av. San Martín 1269 - 3er. Piso, Dpto. A. - Tel. 257536 - Mendoza
F|Pte

NELLY DE APIOLAZA FRANCIS GUIRAL
Parteras nacionales. Horario de 17.30 a 21. Rivadavia 980, Godoy Cruz - Teléfono 253445.
3|8|C|848|1|8

CELINA E. M. DE ARNEDO
PARTERA NACIONAL
Catamarca 585, Ciudad T. 242388. Pedir turno. 29|F|99490|Pte.

J. DELIA SANCHEZ GOMEZ
OBSTETRICA NACIONAL
Atiende de 15 a 17 horas, menos sábados. Rivadavia 634, Tel. 241019
6|12|F|Pte.

PEDICUROS

CASA SCHOLL
Pedicuros, Calzados, Plantillas, Medias y Vendas para Várices. Todo para el confort del pie. Pedir turno. Montevideo 27, Mendoza. Tel. 246200. 17|5|F|Pte.|A

VENDO PASTO
DE PRIMERA
DE LA MEJOR ZONA
Conservado bajo galpón
INDEPENDENCIA 512
G. CRUZ TEL 220263
21|8|F|74891|21|8

ORO
PAGO MEJOR PRECIO
PATRICIAS MENDOCINAS 1519
A 20 metros calle Las Heras
15|8|C|855|25|8

INDUSTRIAS METALURGICAS PESCARMONA
S. A. I. C. y F.
NECESITA:
ORDENANZA
Que sepa conducir, con referencias. Presentarse mañana viernes en horas de la tarde en:
Ceretti 244 — Godoy Cruz
21|8|F|85314|21|8

MACHIMBRE ZOCALOS
GIRO S.a. Ayacucho 162 Tel. 217377-Mza.

VENDO
10 Bordelesas
Parafinadas
LLAMAR AL TELEFONO 250172
21|8|F|85316|21|8

URGENTE NECESITO ALQUILAR
Casa de gran categoría, de 1 planta, para empresa norteamericana. - INMOBILIARIA GARIBALDI - GARIBALDI 464. TELEFONO 243397.
21|8|F|85339|21|8

NECESITO COMPRAR CASA
De gran categoría, con pileta de natación, en Chacras de Coria. - INMOBILIARIA GARIBALDI - GARIBALDI 464. TELEFONO 243397.
21|8|F|85340|21|8

Multicarga FIAT
125 - 0 Km.
PICK-UP Jeep 0 Km.
chasis largo carrozado
RENAULT 12/74
Vendo - Permuto y Financio
San Martín 2015
Godoy Cruz
21|8|F|85283|21|8

CAMIONETA FIAT 125 - M/73
Como nueva, de todo garantida. Contado únicamente $ 135.000. Recibo Fiat 600 ó 128.
DORREGO 487 — GUAYMALLEN — TEL. 242604
21|8|C|338|21|8

ORO
JOYAS en DESUSO
Supero Cualquier Oferta
9 DE JULIO 1455 - ESC. 3
(Frente Arteta)
20|8|C|125|22|8

TOTAL m$n. 43.000.000
ANTISISMICA
en Benegas, dos dormitorios c|vehículo, patio. Permuta, facilidades - Teléfono 241457.
21|8|F|74967|26|8

MOTOR PERKINS DE 140 HP.
DIESEL
ENTREGA INMEDIATA
TABANERA 3015 - Mza

En TECHOS: 24 años de responsabilidad
EMPRESA 41 DE TECHOS
Patricias Mendocinas 1089, casi esquina Sarmiento (Frente Plaza Independencia)
Tel. 244194 - 243776 - 290645 - 223499 - 225853
GARANTIA ESCRITA
FACILIDADES

AVICULTOR OBTENGA GANANCIAS en sus CRIANZAS
REDUZCA COSTOS en un 20 por CIENTO
Utilice SILOS
ASESORA, VENDE Y FINANCIA **BADE S.A.**
CARRIL NACIONAL Y TAPON MOYANO - GLLEN. - TELEF. 261006
21|8|C|376|21|8

SOLDADORAS ELECTRICAS
COMPRESORES de AIRE
SOLDADORAS AUTOGENAS
CASA BALDIN
S. R. L.
SAN MARTIN 565 - MENDOZA
21|8|F|85225|21|8

SILLAS FIJAS Y PLEGABLES
PRECIOS DE MAYORISTA
PERITO MORENO 1434 BARRIO PARQUE. GODOY CRUZ - Teléfono 225961.
21|3|F|74983|21|8

CHILE
Líquido las últimas cinco casas en Con Con, a 150 mts. de playa amarilla. Acepto permutas, automóviles o lotes. Tratar: 9 de Julio 1050 - Dpto. 8 P.B. Teléf. 240514.
21|8|C|397|21|3

SULFATO DE COBRE
EXCEPCIONAL OFERTA
LLAVER AGRICOLA S.A.
Teléf. 42526 - Rivadavia

VENDO
HIERRO
4,2 EN VARILLAS
6, 8 y 10 LISO
GODOY CRUZ 4711 - Villa Nueva, Guaymallén Tel. 262308.
21|8|F|75395|21|8

DETERGENTE
Concentrado 30% - VENDO
ARMANI 1514 — GODOY CRUZ
21|8|F|85343|21|8

ORO
PLATA - PLATINO - BRILLANTES
Compro al mejor precio de plaza. O. F. $ 370. VOY A DOMICILIO. Sarmiento 50, Local 5, Tel. 244960.
14|8|C|939|24|8

Sulfato de Cobre
OXICLORURO DE COBRE
Azufre extra fino ventilado
Azufre mojable
Karathane - L-C-50
Manzatte -D-
Tricarbamix
Godoy Cruz 5033 - Villa Nueva
20|8|C|131|21|8

Avisos Clasificados

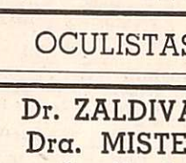

Compra y Venta de Propiedades

INMOBILIARIA FRANCICA
VENDE

MAGNIFICA residencia a estrenar, a 100 mts. Ruta Panamericana. Barrio Jardín. Trapiche. Godoy Cruz, 6 amplios dormitorios c|placares de cedro, 2 amplios living comedor c|grandes ventanales, 2 amplias cocinas, 2 baños c|antebaño, azulejos y artefactos de color, garage y cochera, amplia terraza, habitación de servicio, patio tipo "Español", calefacción central en todos los ambientes. Dos plantas con entrada independiente, divisible. Detalles de gran categoría. Vendemos a mitad de su valor real.

REGIO: Departamento céntrico. Sarmiento y España, 2 dormitorios c|placares, buen living comedor, cocina instalada, baño principal y toilet. Muy buena orientación.

CASA: mixta, corte antiguo, varios ambientes, entrada vehículos, todos los servicios, con 810 m2. terreno, a dos cuadras Avda. San Martín - Godoy Cruz.

CASA: adobe en buen estado habitable, 3 ambientes, demás dependencias, 462 m2. terreno, a una cuadra Avda. Acceso Este, en Dorrego, sobre calle México. Vendo $ 340.000, contado y facilidades.

NEGOCIOS: céntricos, varios rubros, con salones en alquiler. Uno sobre calle Las Heras. Vendemos contado y facilidades, aceptamos casa, lote o automotores.

FINCA: en Gustavo André, 20 hectáreas, parral, espalderos y chacra, pozo de 10" con salida de 8", con dos motores, casa material, sobre pavimento. Otra de 54 hectáreas en Alto Verde, a 8 Km. Ruta 7, con parral, espalderos y campo. Pozo de 10" con salida de 8", gran caudal, excelente tierra. Vendo contado y facilidades, acepto permutas.

MAGNIFICO: terreno en Gutiérrez, a una cuadra Bodegas Giol, ideal para loteo, con frente a tres calles. Superficie total 34.000 m2., vendo a $ 10.000 m|n. por m2., contado y facilidades.

LOTES: magníficos lotes en Benegas y en Dorrego, todos los servicios, muy buena ubicación. Consúltenos.

Convenir Avda. España 1057 - 3º Piso - Ofic. 14 - Tel. 249762 Mendoza
21|8|C|394|22|8

A PROPIETARIO compramos casa, departamento o lote. Godoy y Pelaia. Máxima seriedad Inmobiliaria. Gutiérrez 585. Teléfono 258543 y 251597.
20,7|F|78477|Pte.-S.

A. MOLL Inmobiliaria: Compra casas, departamentos, lotes, fincas, etc. para atender numerosos pedidos de n/gran clientela. Operaciones inmediatas y garantidas. Solicite tasador. - Gutiérrez 567. Mza. Teléf. 214266.
23|F|77647|21|8

A $ 60.000.000 casa de estilo en Ciudad, antisísmica, 2 dormitorios y dependencias, 50 % al contado y saldo a convenir. Inmobiliaria Garibaldi. - Garibaldi 464. Tel. 243397.
21|8|F|85406|21|8

A PROPIETARIOS que deseen vender su propiedad, Provivienda asegura, venta rápida y ventajosa, solicite tasador - Perú 1214. Tel. 218277 - 255813.
18|8|C|399|22|8

A PRECIO regalo casa terreno en San Martín 2.000 m2. Contado y facilidades. Inmobiliaria Garibaldi. - Garibaldi 464. Tel. 243397.
21|8|F|85403|21|8

A $ 600.000. Total pesos 1.200.000 (oportunidad), linda casa desocupada, c| teléfono, 5ta. amplio liv.-comedor, tres dormitorios c|placard, garaje, amplia coc.-comedor c|artefactos y mueble modular, dep. servicio, 2 patios, churrasquera. (Recibo automóvil). "Provivienda" - Perú 1214. 21|8|F|85292|24|8

A $ 65.000.000 casa nueva antisísmica, en ciudad, 3 dormitorios y dependencias, $ 45.000.000 al contado y saldo a convenir. Inmobiliaria Garibladi. Garibaldi 464. Tel. 243397.
21|8|F|85405|21|8

A $ 65.000.000 departamento céntrico, 2 ambientes, cocina y baño, superficie 100 m2. Contado y facilidades. Inmobiliaria Garibaldi. Garibaldi 464. Tel. 243397.
21|8|F|85404|2'|8

A $ 130.000.000 casa antisísmica en San José, 2 plantas, 4 dormitorios, dependencias, patio, cochera, y jardín. Contado y facilidades. Inmobiliaria Garibaldi. Garibaldi 464. Tel. 243397
21,8|F|85402|21|8

A 2.000 m2, lote en Chacras de Coria. Contado y facilidades. - Inmobiliaria Garibaldi. - Garibaldi 464. Teléfono 243397.
21|8|F|85410|21|8

A $ 250.000.000, casa, 2 plantas en Cdad. consultorio sala, 2 entradas principales, teléfono, garaje, 50 % contado, saldo a convenir, acepto permuta por departamento. Inmobiliaria Garibaldi. - Garibaldi 464. Teléf. 243397.
21|8|F|85409|21|8

A ESTRENAR, 1 planta en 6ª Sección vendemos, l|comedor, c|diario, 3 dormitorios, baño y antebaño, d|servicio, garage, patio, terraza, categoría. Total. m$n. 175.000.000. Facilidades. Permuto por departamento céntrico. Recibo vino. Llaves: Godoy y Pelaia. Gutiérrez 585. Tel. 258543-251597.
19,8|F|84376|21,8

A $ 450.000. T|$ 980.000, casa estrenar (1 cuadra plaza San José). Liv.-comedor; comedor diario, cocina c|artefactos, placares, alacenas, 3 dormitorios c|placard, 2 baños, 2 patios. "Provivienda" - Perú 1214.
21|8|C|505|21|8

A $ 550.000. T|$ 800.000, c|teléfono, chalecito 6ta., Ciudad, liv.-comedor, amplia coc.-comedor c|artefactos, 3 dormitorios, garaje patio. "Provivienda". Perú 1214.
21|8|C|286|21,8

A $ 300.000. T|$ 600.000. Amplia casa c|teléfono; Coronel Plaza, Ciudad, 7 ambientes; amplio patio. (Oportunidad). "Provivienda" - Perú 1214.
21|8|C|286|21|8

A $ 850.000. T|$ 1.650.000, ideal p|oficina o consultorio, casa antisísmica, calle Rivadavia, Ciudad, 3 habitaciones, 3 baños, comedor diario, cocina c|artefactos, patio. Provivienda. Perú 1214. 21|8|F|85293|21|8

A $ 130.000.000 ctdo. T. 250.000 vendo, 2 dormitorios, b|instalado, coc. comedor, galería. - Teléfono 261649. 21|8|C|332|21|8

A LOTE vendo cerca Libertad, Villa Nueva; 10x33. José Federico Moreno (h). San Lorenzo 332.
21|8|C|380|21|8

A PARTICULAR vendo antisísmica a estrenar Barrio Jardín La Floresta 3 dormitorios, cochera, garaje y demás dependencias, construcción de 1º Recibo Permutas. Lavalle Nº 2311 - Gllén.
21|8|C|342|24|8

A "PROCOM": Vende casa sobre calle Paso de los Andes cerca parque, 5 dormitorios, 3 baños, amplia cochera, superficie total 560 m2 con 230 m2 cubiertos. Precio total $ 21.000.000 con el 50 % de contado saldo convenir. Martínez de Rosas 1780 - Ciudad. 21|8|C|354|21|8

A - "PROCOM". Vende casa en G. Cruz sobre calle Colón, 3 dormitorios y dependencias, antisísmica. Precio total $ 85.000.000 m/n. 50 % de contado saldo convenir. Martínez de Rosas 1780 Ciudad.
21|8|C|534|21|8

A - "PROCOM". Vende casa cerca de calle Perú y Cnel. Plaza, 3 dormitorios y dependencias (recién pintada). Precio total pesos $ 42.000.000 m/n. con pesos 32.000.000 m/n. de contado, saldo $ 400.000 m/n. s/interés. Martínez de Rosas 1780. Ciudad.
21|8|C|354|21|8

A - "PROCOM": Vende Chalet Americano en Guaymallén, 3 dormitorios y dependencias, antisísmico, e|vehículos. Precio total $ 65.000.000 m|n. con pesos 35.000.000 m|n. de contado saldo convenir. Martínez de Rosas 1780. Ciudad.
21|8|C|354|21|8

A LOTE vendo, próximo a Barrio Mathieu. Las Heras $ 400.000 m|n. y facilidades. José Federico Moreno (h). San Lorenzo 332.
21|8|C|380|21|8

A PROPIETARIO compro urgente casa o departamento, operación inmediata. F. J. Sapunar. San Lorenzo 315. Tel. 290457.
21|8|F|85385|41|8

A DUEÑO compro urgente lote b| ubicado, radio Ciudad o G. Cruz Operación inmediata. F. J. Sapunar. San Lorenzo 315. - Teléfono 290457.
21|8|F|85374|31|8

USADOS seleccionados

Torino S.E.	74
(Dirección hidráulica)	
T-1000	74
Cupé Torino 72-73	
Renault 6	72
Renault 12	71
4L	66
Dodge	
Coronado	71
(aire acondicionado y dirección de potencia)	
Citroen 3 CV	71
Cupé Chevy	71
Chevrolet super 65	

IKA RENAULT
Concesionario oficial
MARTI
SAN MARTIN 624
21|8|F|21|8

A ESTRENAR casa 3 dormitorios, baño, toilete, amplio l|comedor, c|comedor, garaje y patio amplio. Bº E. de los Andes. 9 de Julio 315 Mza. Urbana Inmobiliaria. 21|8|C|257|22|8

A PROCOM vende o permuta por casa, bien ubicada, hermosa finca camino a Lavalle, 17 hectáreas, 8 de parral, resto niveladas con pasto, listas para chacra, con buena casa de familia, tractor, herramientas varias, animales, totalmente alambrada. - Martínez de Rosas 1780, Ciudad.
21|8|C|354|21|8

A "PROCOM" vende o permuta por vehículo, inmejorable finquita en Tunuyán, 5 Km. de la Ciudad, 2 hectáreas de manzana, producción aprox. 25.000 kg. - arroyo, casa habitable. - Precio total $ 14.000.000 m|n. contado y convenir. Martínez de Rosas 1780 - Ciudad.
21|8|C|354|21|8

¡A PROPIETARIO! urgente compro casa en Ciudad o alrededores, buen contado. Tel. 218312.
21|8|C|354|21|8

A - "PROCOM": Vende casa cerca calles Videla Correa y San Martín, 3 dormitorios y dependencias, antisísmica. Precio total, $ 100.000.000 m|n., con $ 60.000.000 m|n. Saldo convenir. Martínez de Rosas 1780, Ciudad.
21|8|C|354|21|8

A - "PROCOM": Vende 2 casas de categoría, cerca calles Boulogne Sur Mer y Aristides Villanueva. Contado y convenir. Martínez de Rosas 1780, ciudad.
21|8|C|354|21|8

A - "PROCOM": Vende chalet americano, 6ª Sección, 2 dormitorios y dependencias. Precio total, $ 75.000.000 m|n. Contado, $ 40.000.000 m|n., saldo convenir. Martínez de Rosas 1780, ciudad.
21|8|C|354|21|8

A - "PROCOM": Vende hermoso chalet en 6ª Sección, cerca calle Jorge A. Calle, 3 dormitorios y dependencias, antisísmico. Precio total, $ 130.000.000 m|n., con el 50% de contado, saldo convenir. (A oferta de contado buen precio). Martínez de Rosas 1780, Ciudad.
21|8|C|354|21|8

ATENCION a 50 mts. del Parque, casa - departamento, 2 dormt. y depend. antisísmica, s|nueva. Total $ 120 millones, a permutas. Fernández R. - L. Aguirre 237 - Ciudad.
20|8|C|052|21|8

ATENCION lotes en Avda. de Acceso Sur, frente al cóndor, 10 x 30 metros, total $ 25.000.000. Contado y cuotas de $ 1.050 por mes. Inmobiliaria Garibaldi. - Garibaldi 464. Tel. 243397.
21|8|F|85408|21|8

ANTISISMICA 1 planta, Dorrego, vendemos, l|comedor, c|comedor, 3 dormitorios, garage, patio. T. m$n. 90.000.000. Facilidades. Otra construcción mixta, impecable. Dorrego, l|comedor, 2 dormitorios, cochera. T. m$n. 65.000.000. Facilidades. Godoy y Pelaia. Gutiérrez 585. Tel. 258543-251597.
19,8|F|84368|21|8

ANTISISMICA Trapiche, estrenar, living-comedor, tres dormitorios, baño, cocina, patio, garage, terraza, vende Troglia - San Martín 804 - Godoy Cruz. Tel. 225757
20|8|C|121|21|8

**¡

COLCHONES SUAVEGON

1 plaza $ 760 - 2 ½ $ 1.300 - x 0,14 espesor, 1 plaza $ 960 - 2 ½ $ 1.700 y colchones Super x 0,18 en 2 ½ plazas pesos 2.700 - Suavestar 1 plaza $ 850 - 2 ½ $ 1.350 y en 2 ½ x 0,18 espesor, Suavestar, $ 3.550 - Colchones Codeflex con poliester y resortes acero 2 ½ plazas x 0,22 espesor pesos 4.650 - 15 años garantía. Colchones poliester 1 plaza x 0,14 espesor $ 890 - 2 ½ plazas $ 1.550 - 1 plaza x 0,16 pesos 1.200 - 2 ½ x 0,16 $ 1.950 con 10 años garantía. Otros en poliester, 1 plaza $ 580 - 2 ½ $ 1.100 - Colchones pullman a resortes, 1 plaza $ 1.250 - 2 ½ $ 1.700 - Dormitorios matrimonial $ 6.500 - Camas 1 plaza $ 950 - Camas cuchetas $ 2.700 - Mesa nerolite con 6 sillas escandinavas $ 3.700.

MUEBLERIA "TIQUI - TACA"

Saavedra 390 - San José - Teléf. 218153 (Prolong. Garibaldi)

21|8|F|21|8|D

NOVASFALT ANR 5
IMPERMEABILIZANTES DE TECHOS

AISLANKOTE 302
PROTECTOR DE CHASIS Y CARROCERIAS DE AUTOMOTORES

SOLICITELO EN LAS BUENAS CASAS DEL RAMO

PRODYMAQ TEL. 253772
REPRESENTACIONES S.C.

HUEVOS DEL DIA

POLLOS PELADOS Y EVISCERADOS FAENADOS EN EL DIA

PRECIOS MUY ESPECIALES A REVENDEDORES

GRANJA "LA CASTELLANA"

VENTAS:

MERCADO CENTRAL: Puestos 17 - 19.
DEPOSITOS: Uruguay 247 - San José.
GRANJA Nº 1: Carril Godoy Cruz 5273 - Villa Nueva.
GRANJA Nº 2: Carril Rodríguez Peña a 500 metros de Urquiza - Maipú.

21|8|C|221|22|8

ACEROTUB CUYO S. A.

CHAPA Galvanizada en Bobinas

TIPO ZINCGRIP - 0,41 mm. DE ESPESOR POR 0,887 mm. DE ANCHO

1ª Calidad - $ 34 el Kg.

ACEROTUB CUYO S. A.

CARRIL CERVANTES 2330 — GODOY CRUZ

20|8|F|21|8|D

Hierro Nervado

4,2 OFERTA EL KILO ..... $ 32.-
La Varilla ... $ 42.-

TENEMOS TODAS MEDIDAS
FRANCISCO DE LA RETA 1258
TELEFONO 257016

19|8|C|706|707|22|8

Camiones Volcadores

NECESITAMOS

Carril Sarmiento 1342 - Luzuriaga - Maipú

21|8|F|85313|21|8

TECNICO MECANICO

SE OFRECE

Como jefe de mantención o cargo similar, de industria cualquier rubro. - Llamar: TELEFONO 261061

20|8|C|067|21|8

---

la pipa COMPRA **ORO**

HASTA $ 350 O. F.
G. Tonsa - L. A 23
Entrando p/Catamarca

13|8|F|31|8

SE DA TIERRA

CARGADA SOBRE CAMIONES

Obra Bº EPA (Petersen Thiele y Cruz)
Rodríguez y Carrodilla - La Carrodilla - Luján

21|8|F|85275|21|8

VENTA DE

LADRILLONES
LADRILLOS
RIPIO y ARENA

COPIAPO 220 - B. Santa Ana
TEL. 261907.

15|8|C|718|22|8

ALQUILO BODEGA

Capacidad solicitada: 60.000 a 100.000 Hls. ZONA CENTRO (GODOY CRUZ, MAIPU, GUAYMALLEN). Ofrecer por escrito a: C. C. 275- MENDOZA.

21|8|F|85327|21|8

ALAMBRE 17/15 ALTA RESISTENCIA

NUEVO - 1.000 Mts. GARANTIDOS - LIQUIDO 500 ROLLOS A $ 135.000 CADA UNO

DORREGO 487 — GUAYMALLEN — TEL. 242604

21|8|C|338|21|8

CUPE TORINO 1971

Vendemos

Bga. UVITA - Tel. 225377
Urquiza y Roque S. Peña Gutiérrez - Mendoza

20|8|C|070|21|8

DEPARTAMENTO KOLTON

San Lorenzo 444, planta baja, a la calle, apto para vivienda, oficina o consultorio. Con teléfono, aire acondicionado, Calefacción, cortinas, etc. PRECIO TOTAL 700.000 CONTADO. Ver portero.

21|8|F|85296|24|8|A

TRANSFIERO URGENTE

Dos Chequeras
LICITACION FIAT 125
LLAMAR TEL.
221163 y 251966

20|8|F|5068|21|8

Granulado Volcánico

$160.-/ m3.

CORRALON PLUS ULTRA P. de los Andes 425 MENDOZA
Teléfono 248045.

20|8|F|84498|24|8

COMPRO VINO

TINTO, CRIOLLO y BLANCO

3 CUOTAS y/o VINO DE CONTRATISTAS — PAGO CONTADO

9 de Julio 1455 - P. Baja Of. Nº 1 - Teléf. 215618

21|8|F|85274|21|8

VENDO URGENTE

Pick Up Ford F-100 Modelo 72 - De Luxe

6 cil. - Unicamente contado.
TELEFONO 291040

20|8|C|055|21|8

ORO

Y ALHAJAS EN DESUSO COMPRAMOS
PAGAMOS EL MEJOR PRECIO
JOYERIA DENISSE
GALERIA TONSA - LOCAL A-11

18|8|F|84|20|21

HOY LIQUIDO CONTADO UNICAMENTE

CAMION DODGE DP 600
DIESEL, F/a aire
CUPE TORINO MODELO 73
IMPECABLES
TUCUMAN 422 — GODOY CRUZ

21|8|F|74977|21|8

Adiestramos Perros A DOMICILIO

ATAQUE Y DEFENSA

Indicar dirección para entrevista a Poste Restante Diario LOS ANDES. O. A. O. (4).

21|8|C|292|21|8

LADRILLOS y LADRILLONES

VENDO PUESTOS EN OBRA
A $ 1,30 y 2,20 c/u.
TELEFONO 262109

21|8|C|298|21|8

LADRILLONES

$ 1,80 c/u.
ENVIOS A DOMICILIO
SALTA 1153 — CIUDAD

21|8|C|305|21|8

UGARTECHE - TOMATE

DOY 20 HAS.

Niveladas, pozo electrificado, represa. Pido garantías y referencias
Sr. MARIO
TELEFONO 247362

21|8|C|287|22|8

ORO

COMPRO
LA MEJOR COTIZACION
PLATA - MONEDAS
LEANDRO ALEM 172

11|8|C|281

EMPLEADO/A

Práctico, administrativo, con conocimientos de ventas
Presentarse viernes 22 de 14 a 18 horas en
COLON 255 — CIUDAD

21|8|F|85305|22|8

DEPARTAMENTO

2 DORMITORIOS - CONTRAFRENTE GALERIA PIAZZA
VENDE: MANDATARIA INMOBILIARIA
ESPEJO 231 — TELEFONO 259554 — CIUDAD

21|8|F|85298|21|8

I. S. S. P. P. F.

NECESITA MEDICO

con capacitación y/o interés en radiología. Ofrece un cargo dedicación simple y una guardia integrada en C. A. F. Monte Comán. - Presentarse:
SAN MARTIN 417 - 1º PISO o en C. A. F. Monte Comán. Diagonal Sud y San Juan.

21|8|C|223|21|8

COMPRAMOS:

Terreno s/Avda. Acceso, de 1.000 metros.

PERMUTAMOS:

Cruz o radio céntrico.

2 casas antisísmicas c/garages, 2 dormitorios y depend. en Godoy Cruz, 5ª o 6ª Sección. Operaciones inmediatas.

Casa antisísmica en Bº Sta. Ana, 3 dorm., 2 baños y depend., tel., por similar en zona Guaymallén, Godoy

INMOBILIARIA REGIONAL

Garibaldi 7 - Piso 6 - Ofic. 16 - Teléfono 241101 - Mendoza

21|8|F|85318|21|8

Fraccionadora de Vinos

Maquinarias, marcas, vehículos y cartera de clientes. Excepcional ubicación en Capital Federal.

Escribir a: C. I. 2420300, Poste Restante Suc. 34. Capital Federal.

21|8|F|85255|21|8

Compro Campo

PARA AGRICULTURA Y GANADERIA

Dirigirse por carta a: Arturo Martínez. Uruguay 467. 8º Piso. Capital Federal.

21|8|F|85223|22|8

PLANTA DOSIFICADORA Y ELABORADORA DE HORMIGON

Necesitamos adquirir o alquilar. Tratar de 8.30 a 13 y de 16 a 20.30 horas en BELGRANO 367. GODOY CRUZ. TEL. 227300

21|8|C|315|21|8

Departamento KOLTON

2 dorm., liv. com., baño y cocina, c/teléfono.

CONTADO UNICAMENTE
CONTACTO
9 de Julio 1221

21|8|F|85245|21|8

Camioneta Diesel

Chevrolet C 30, doble rodado, modelo 1971, mejor que 0 Km. Recibiría Rastrojero.

SAN MARTIN SUR 1104
GODOY CRUZ — MENDOZA

21|8|F|85342|21|8

ALAMBRE

15/17 media resistencia, rollos de 1.000 mts. PUA, rollo de 500 mts.

SAN JUAN 939
TELEFONO 246005 - MENDOZA

21|8|C|366|21|8

Alambre Negro

Nº 14 y 16 - 29,00 x kg. en bobinas 20, 30 y 45 kg. Hierro 4,2, 42,00 la varilla.
TELEFONO 220757

21|8|C|321|21|8

COMPRO FINCA

A Particular

Teléfono 218207, de 8.30 a 12.30 de 14.30 a 19.

21|3|C|377|25

Avisos Clasificados

(Viene de la Pág. anterior)

Compra y Venta de Propiedades

ATENCION Lotes: En La Puntilla, Chacras de Coria, en calle 9 de Julio de ciudad y en la 6ta. Sección 18 x 60, otro en calle Sarmiento de ciudad interno 340 mts.2. 9 de Julio 315 Mza. Urbana Inmobiliaria.
21|8|C|257|23|8

ANTISISMICA Bº Santa Ana, nuevo, l|comedor, c|diario, 4 dormitorios, 2 baños, terreno 350 m2. T|m$n. 60.000.000. Facilidades, Godoy & Pelaia. Gutiérrez 585. Tel. 258543 - 251597.
21|8|F|85229|22|8

ANTISISMICA 2 dormit., dep., cochera, buenas facilidades, escucho ofertas. Mazola 325, Bº Comercio. V. Nueva. Tel. 256583.
21|8|C|371|21|8

ANTISISMICA, 4 dormitorios, 2 baños, Barrio Santa Ana. Anticipo $ 35.000.000. Saldo convenir. José Fco. Moreno 1575.
21|8|F|85331|22|8

ANTISISMICA, G. Cruz, 3 dormitorios, garaje y dependencias. Servicios completos c|$ 26.000.000 y facilidades. Otra, Barrio Filippini, sobre Colón, 3 dormitorios, 2 baños, garaje y dependencias C|$ 40.000.000 y facilidades. Otra, B. Trapiche, 3 dormitorios, garaje y dependencias a estrenar, C|$ 80.000.000 y facilidades. San Martín 254, G. Cruz, T. 227011.
21|8|F|74988|21|8

Bº TRAPICHE, 3 dormitorios, garage, c|$ 45.000.000; d|bancaria $ 15.000.000; d|particular m$n. 20.000.000 a 3 años, b|interés. - Ancor Inmobiliaria - Rioja 1356. Tel. 259797.
20|8|C|58|21|8

Bº VANDOR, Godoy Cruz, vendo antisísmica 3 dormitorios; facilidades. Quiroga - Paso de los Andes 257 - Godoy Cruz.
21|8|T|6234|21|8

Bº BOMBAL lote 10x30 s|9 de Julio al 300. Recibo finquita c|contado. Llaves Pedro Vargas 595. - Teléfono 247693.
21|8|F|85368|21|8

COMPRO casa, puede ser mixta o adobe, preferible t|servicios. 50% contado, saldo corto plazo. - Provivienda - Perú 1214 - Tel. 218277 - 255813.
18|8|C|397|22|8

COMPRAMOS urgente fincas. Disponemos buen contado. Córdoba 154. - Tel. 254996.
18|8|F|84152|21|8

COMPRO campo o finca para forestar c|der. agua o surgente c|o s casa, de 20 a 30 Has. Operación inmediata. Prafase Propiedades. Rufino Ortega 100. Tels.: 245536 - 247199. 18|8|F|84002|21|8

COMPRAMOS urgente casas, departamentos y lotes. Disponemos buen contado. Córdoba 154, Ciudad. Teléfono 254996.
18|8|F|84159|22|8

COMPRO finca de 6 Has. en adelante de viña o parral, total o parcialmente cultivada, para profesionales de Bs. Aires. Rápida operación. Zona Maipú, Luján, Junín o Este. Prafase Propiedades. Rufino Ortega 100. Tel 245536 - 247199. 18|8|F|84006|21|8

COMPRO departamento o casita nueva, antisísmica, plan banco. Catamarca 373, Mza.
20|8|C|114|21|8

COMPRO departamento o piso, 4 dormitorios, c|cochera. - Teléfono 225757.
20|8|C|121|21|8

CASA Barrio Aeronáutico de Las Heras vendo, facilidades. - Rioja 1927.
20|8|F|81589|23|8

CASA desocupada e|centro Uspallata, vendo, facilidades. Recibo permuta. Rioja 1927.
20|8|F|81585|23|8

COMPRO casa en barrio. Parte contado, saldo B.H.N. de 17 a 20 J. V. Zapata 411, 1º "B", Cdad
20|8|C|090|22|8

CAMPO con mejoras, La Dormida, 50 Has. desmontadas, lindando con hermosas propiedades, pozo electrificado 12 p. (falta motor), casa. Total 78 millones, con facilidades, escucho oferta. Teléf. 247906. 20|8|F|85209|21|8

CASA 5ª Sección, 2 plantas, recepción, 3 dormitorios, cocina-comedor, dep. de servicio y patio, muy buena ubicación - m$n. 180.000.000. - Gutiérrez Bienes Raíces - P. Molina - Tel. 244551.
20|8|C|73|21|8

COMPRO casa o departamento con plan banco. Tratar Teléfono 246918. ó 240220.
20|8|T|6202|21|8

COMPRO casa vieja o terreno sobre calle Juan B. Justo Cdad. Saavedra 390 San José. Teléf. 218153. 21|8|F|15732|21|8|D

CASA en 6ta. Sección s|calle Martínez de Rosas a mts. de J. Calle, 340 m2. 12 mts. de frente, 3 dormitorios, living comedor, baño, cocina comedor, cochera para 2 coches, patio, jardín pesos 120.000.000, 50 % al contado, se recibe permuta por departamento o finca Inmobiliaria Mendoza, 9 de Julio 923. Tel. 249716.
21|8|F|85351|21|8

CASA con salón, 2 dormitorios, con lote, 300 mts., todo servicio, mts. Vte. Zapata. Anticipo $ 27.000.000 Saldo convenir. José Fco. Moreno 1575. 21|8|F|85335|22|8

CASA e|Jesús Nazareno, terreno 600 metros y la casa se encuentra hecha al medio, antisísmica, líquido, $ 150.000; s|convenir, r|Rastrojero Diesel. Minni, Bandera de los Andes 2829, Villa Nueva. Tel. 261644.
21|8|F|15737|21|8|D.

CASA e|Barrio La Floresta, antisísmica, c|negocio d|verdulería y frutería, vendo $ 280.000; s|2 años, r|tierra, lote o auto, p|el saldo. Minni. Bandera de los Andes 2829, Villa Nueva, Tel. 261644.
21|8|F|15740|21|8|D.

COMPRO urgentísimo, casas, departamentos, terrenos. Pereyra. Reconquista 170, Godoy Cruz. Teléf. 222269.
21|8|F|74980|22|8

DEPARTAMENTOS a estrenar en 5ª Sección vendemos, de 1, 2 y 3 dormitorios, calefacción individual, cocheras, ascensor, incinerador, cerca Emilio Civit. Sin reajustes. Posesión febrero de 1976. Ultimos disponibles. Oportunidad. Godoy y Pelaia. Tel. 258543 y 251597. Gutiérrez 585.
19|8|F|84372|22|8

DEPARTAMENTO céntrico. Desocupado, c|teléfono; liv.-comedor, 2 dormitorios, dep. servicio. T|$ 961.876 c|facilidades. - "Provivienda" - Perú 1214.
21|8|C|286|21|8

DEPARTAMENTOS: Avda. Godoy Cruz, 3 dormit. $ 220.000.000; Necochea c|San Martín $ 190.000.000 Chile 900 P. B. $ 130.000.000. Canizo Puebla. Tel. 247949.
21|8|F|85234|21|8

DEPARTAMENTO 1 paso tribunales, ideal profesional, vivienda. Total $ 45.000.000 contado y facilidades San Juan 1481 1er. P|so "C". 21|8|C|341|21|8

DEPARTAMENTO planta baja Barrio Cano, vendo. P|contado, $ 250.000. Funes. B. Cano K-5-4. T. 216938.
21|8|C|408|21|8

DEPARTAMENTO s|Félix Suárez. Villa Nueva, interno, líquido total d|contado, $ 75.000. Minni - Bandera de los Andes 2829, Villa Nueva, Tel. 261644.
21|8|F|15741|21|8|D.

EXCELENTE ubicación, calle Tucumán de Godoy Cruz, a 150 mts. calle San Martín, casa corte antiguo de 334 m2. y 200 m2. cubiertos, perfectamente habitable y adaptable, con todos los servicios, vendo $ 85.000.000 total Contado y facilidades. Don Bosco 40. 19|8|C|729|21|8

EN VILLA DEL PARQUE, casa 3 habitaciones y dependencias, vendemos c|facilidades. Recibimos vehículo. Córdoba 154. Ciudad. 21|8|F|85347|21|8

E/LAS HERAS, casa, buena ubicación, 2 dormitorios y dependencias. Parte contado, hasta pesos 20.000.000, necesita Inmobiliaria Las Heras. T. 252432.
21|8|C|408|22|8

E/GODOY CRUZ, regia casa 2 dormitorios, l|comedor, garaje, c|comedor, baño, parral, 300 m., desocupada. $ 450.000, c|facilidades. Otra 3 dormitorios, interna, Pereyra. Reconquista 170, G. Cruz. Teléf. 222269.
21|8|F|74979|21|8

FINQUITA 1 Ha de tierra para industria galpón depósito, cámping A. Brown 3770, Bermejo - Guaymallén de 15 a 18 hs.
21|8|C|166|21|8

FINCA en Corralitos, 4 hects. der. def. agua, pozo electrificado, pileta 200.000 lts. Vendemos c|facilidades. Córdoba 154, teléfono 254996. 27|8|F|85345|21|8

FINQUITA, compro, entrego automóvil 1970, y $ 100.000; s|convenir. Minni, Bandera de los Andes 2829, Villa Nueva, T. 261644.
21|8|F|15739|21|8|D.

FINCA, en Nueva California, 11 hects. 3 de viña, 2 de olivos, resto potrero. Vendemos c|facilidades recibimos permuta. Córdoba 154, teléfono 254996.
21|8|F|85346|21|8

FINCA, 8 Has., en Tunuyán, de ciruelos, duraznos y perales, 2 casas, surgente 6". Vendemos c|facilidades. Córdoba 154. Teléf. 254996. 21|8|F|85344|21|8

FINCA, compro, c|o s|mejora, entrego efectivo, 5 Has., e|Maipú, 2 casitas y camioneta, s|plazo corto. Minni. Bandera de los Andes 2829, Villa Nueva, T. 261644.
21|8|F|15738|21|8|D

FINCA Maipú, 10 hects. de riego definitivo y pozo electr., casa d|contratista, un animal y herramientas comunes. Contado pesos 80.000.000; saldo 1 y 2 años. Tratar: San Lorenzo 315. Ciudad.
21|8|F|85322|21|8

GRAN oportunidad vendo casa pesos 28.000.000 contado, sin intermediarios. Rioja 2269, Cdad.
20|8|C|024|025|21|8|D

GALPON 500 mts. 2, en Dorrego, con vivienda, fuerza y teléfono. c|facilidades. Córdoba 154. Ciudad. 21|8|F|85348|21|3

HERMOSA esquina en Godoy Cruz, salón de negocio, 3 dormitorios; entrada vehículo; todos servicios. Línea teléfono en casa. Llamar 249218.
21|8|C|307|21|8

LOTE Bº OSN, t|servicios, s|J. M. Godoy, pegado Bº Cementista, junto 6ª Sección, 250 m2. Pesos 130.000 total c|facilidades. Escucho ofertas de contado. Teléfono 255867. Tratar: San Miguel 855 - Las Heras.
19|8|C|670|21|8

LOTES, Chacras de Coria, vendo, 500 a 4.000 m2. - Troglia. - San Martín 804 - Godoy Cruz. - Tel. 225757.
20|8|C|121|21|8

LOTE, 236 mts., en Cdad., total, $ 30.000.000. Contado 50%. Saldo convenir. José Fco. Moreno 1575.
21|8|F|85329|22|8

LOTE, 6ª Sec., s|A. del Valle, 100 m2., c|entrada 2,40 mts. Vendo a 1ª oferta razonable. Inf.: F. J. Sapunar, S. Lorenzo 315, Teléf. 290457. 21|8|F|85326|21|8

LOTE, Ciudad, Chile y Gutiérrez, 330 m2. Vendo urgente. Ctdo. y facilidades. Acepto permutas. - Inf.: F. J. Sapunar, S. Lorenzo 315, Tel. 290457.
21|8|F|85325|21|8

LOTE, Ciudad, San Juan y Morón, 350 m2., Ctdo., $ 50.000.000 y Fac. Acepto permuta departamento 1 ó 2 ambientes por saldo. Vende: F. J. Sapunar, S. Lorenzo 315 - Tel. 290457. 21|8|F|85324|21|8

LOTES, próximo H. Español, 250|330 mts., muy buen precio, c|facilidades. San Martín 254, Godoy Cruz. Teléf. 227011.
21|8|F|74987|21|8

PERMUTO vendo. Recibo equipos, casas, lotes, automotores, vinos, documentos de uvas, por campo 64 Has. en Algarrobal. San Martín Sur 1055, Godoy Cruz.
19|8|F|74912|24|8

PERMUTO casa antisísmica en Godoy Cruz, por finca chica radio 15 km. Ciudad. José Federico Moreno 1575.
20|8|T|6182|21|8

SAN José vendo departamento estrenar, único con patio, Colón 293. Tel. 249914. 19|8|C|840|21|8

UNICA oportunidad, lista a estrenar, lugar residencial e|Godoy Cruz, living, p|mármol, 3 dormitorios, 4 baños, dependencias. Contado, facilidades; recibo permutas e|general. - Welzman: 250277 - 225955.
21|8|C|299|21|8

VENDO permuto lote centro Coquimbito, 500 m2., con agua y luz. Contado y facilidades. Recibo permutas. San Martín Sur 1055, G. Cruz.
19|8|F|74906|24|8

VENDO 6 Has, para chacra, derecho definitivo de agua. Recibo permutas y facilidades. San Martín Sur 1055, Godoy Cruz.
19|8|F|74918|24|8

VENDO lote Bº Trapiche, Moreno Vivienda, San Martín Sur 1107 y Tiburcio Benegas. Godoy Cruz.
20|8|F|74961|22|8

VALIOSA propiedad e|San Rafael, a m. d|Mitre, c|Centro. 53 x 65; c|casa y galpón. Valor p|m. $ 150.000. Ancor Inmobiliaria. Rioja. 1356 - Tel. 259797.
21|8|C|327|21|8

VENDO Fiat 600|71 buen estado. permutas. Facilidades. - San Juan 735. 21|8|C|297|21|8

VENDO o alquilo 5ta. Sección, casa 6 habitaciones c|teléfono p|depósitos, oficinas. Lugones 8 Cdad. 21|8|C|255|21|8

VILLA HIPODROMO lote 9 x12 e|Laprida, agua, luz, cloacas planos aprobados. T|$ 20.000.000. - Contado $ 10.000.000 s|convenir. Pedro Vargas 595. Tel. 247693.
21|8|F|85367|21|8

5ª SECCION, urgente vendo casa a estrenar. Colón 293. Tel. 249914.
19|8|C|840|21|8

$ 2.000.000 y facilidades lote, agua y luz, 3 c|asfalto. San Martín 1618 y Saavedra, Las Heras.
21|8|C|408|21|8

$ 8.000.000 y facilidades, casa desocupada, 3 ambientes, agua y luz 1 c|micros. San Martín 1618 y Saavedra, Las Heras.
21|8|C|408|22|8

Compra y Venta de Muebles

A AMITRANO martillero - Teléf. 247711. Aristides Villanueva 232, ofrezca muebles, antigüedades, maquinarias, artículos generales. Pagamos mejor. Anticipamos dinero. 9|6 F.2225 Pte.

A. SELLA - Tel. 247447 - Martillero Tiburcio Benegas 776, ofrezca muebles, artículos hogar, máquinas usadas, dinero en el acto. 11|2 F 6992 Pte.

A BENTURINO, tel. 244335-248730, ofrezca muebles, antigüedades, artículos en general. Colón 669. 3|3|F|Pte.

ANTIGÜEDADES en general. Compra - Venta - Restauraciones. Suipacha 412, Ciudad.
20|8|C|107|19|9

ANTIGÜEDADES vendo, compro, permuto, mesa comedor, sillas, aparador, apliques, arañas, etc. - José F. Moreno 2050, Ciudad.
20|8|C|996|997|24|8|D

PARTICULAR vendo juego de dormitorio de cedro enchapado en caoba y consta de cama matrimonial con elástico de madera, 2 mesas de luz y cómoda con 8 cajones y puertas. Teléfono 290530. 21|8|T|6207|21|8

Compra y Venta de Negocios en General

¡A INTERESADO!! Vendo inmejorable residencial con propiedad, zona parque, finamente amoblada, rabiando a lleno. Precio total m$n. 300.000.000 contado y convenir (a oferta de contado buen precio). Martínez de Rosas 1780 - Ciudad.
21|8|C|354|21|8

ATENCION hotel céntrico vendemos, 35 habitaciones c|baño y teléfono. Restaurant, etc. Informes personalmente. Godoy & Pelaia. Gutiérrez 585.
21|8|F|85231|21|8

DESPENSA c|anexos y c|sin mercadito, céntrico, ventas a contolar, r|automotor, lote. Ancor Inmobiliaria. - Rioja 1356. Teléfono 259797.
20|8|C|53|21|8

DESPENSA y kiosco en ciudad, c|maquinarias y mercaderías. Vendemos c|facilidades. Córdoba 154.
21|8|F|85349|21|8

MERCADO con instalaciones, mercaderías, amplia vivienda anticipo $ 14.000.000. José Fco. Moreno 1575. 21|8|F|85333|22|8

RICCI
A PUNTO DE NUEVOS.
Venga... y pique en punta en ventajas!

RENAULT 4-S	74
PICK-UP FORD F-100 .... (6 cil. 13.000 Kms.	74
FIAT 600	72
COUPE TORINO .	72
PICK-UP JEEP T-80	70
RAMBLER AMBASSADOR .	70
RENAULT 850	68
TORINO S	68
PEUGEOT 404 2ª Serie	67

JUAN RICCI S.A.
CONCESIONARIO OFICIAL
IKA-RENAULT
San Martín 540 - G.Cruz
Tel. 22-2007 y 22-1956

21|8|F|85366|21|8

NEGOCIO música funcional, 150 parlantes instalados, amplificadores, grabadores, incluido otro similar en Palmira. Total pesos 47.000.000. Recibo automóvil. - José Federico Moreno 1575.
21|8|F|85337|22|8

PANADERIA, confitería, fiambrería, g|venta diaria, negocio seguro, vendo, permuto. San Juan Nº 1484 - 1er. piso "C". Martillero Quiroga Pelletier.
21|8|C|341|21|8

REGALO negocio algo al contado resto a largos plazos o permuto por coche 10 a 13 y 16, 19 hs. Avda. España 2451.
21|8|C|164|21|8

VENDO pequeña y lucrativa industria metalúrgica o permuto por casa o finca chica. Dirigirse José Vicente Zapata 281 - Ciudad.
20|8|T|6161|21|8

VENDO parte de negocio de repuestos con clientela y buenas ganancias por no poder atenderlo. Escribir. P.R. Diario LOS ANDES N.O.R. (25).
21|8|F|85276|21|8

Compra y Venta de Automotores y Cubiertas

SAFARI AUTOMOTORES S.A.

COLON 670 — GODOY CRUZ	
Ford Taunus GXL	75
Renault 4-S.....	72
Dodge GT	69
Fiat 600	65
Chevrolet	64
Rambler	64
Peugeot 403	62
Fiat 1100	61
Taunus	56
Plymouth	46
Camioneta Ford	40

Permutas — Facilidades
20|8|F|74954|21|8

ANDES AUTOMOTORES
O'Brien esq. Alberdi
San José - Tel. 259292

Renault 4 1968	$ 35.000
Fiat 600 1972	$ 62.000
Renault 4L 1964	$ 19.500
Renault Gordini 1971	$ 32.500
Renault 4F 1965	$ 19.500
Fiat 800 cupé 1967 ..	$ 34.500
Chevrolet 1973	$ 65.000
Fiat 600 1964	$ 27.000
Chevrolet 400 1968 .	$ 36.000
Chevrolet 1937	$ 5.000

y facilidades a 24 meses o permuto
21|8|F|85309|22|8

A. CITROEN 68 Furgón, impecable, vendo. Contado, Rioja 2072, Cdad. 19|8|C|865|21|8

A. FALCON 67, vendo o permuto menor precio o chocado. Rioja 2072, Cdad. 19|8|C|865|25|8

A DUEÑO compro automóvil cualquier marca y modelo, con o sin deuda, pago contado efectivo, inmediato. - Lucero Gutiérrez. - Corrientes 29 - Ciudad.
19|8|C|713|21|8

A. ACOPLADOS carrozados: Pratti, 3 ejes y Helvética, 2 ejes. Pmtas.| M. A. Riccieri - S. Luis 540.
19|8|C|886|21|8

A. PICK-UPS: Chevrolet Diesel t| original. Brava 74|72. Rastrojero Diesel 1960. Peugeot 1968. Gladiator 1967. Acepta mos Dctos.| Bga. M. A. Riccieri, S. Luis 540.
19|8|C|886|21|8

A. AUTOMOVILES: Línea completa Fiat y Peugeot. Falcon, Chevrolet, Rambler, Citroen, Renault. Cien unidades. M. A. Riccieri, S. Luis 540.
19|8|C|886|21|8

A. CAMIONES Diesel volcadores: Chevrolet C-70|1974. Ford 1965|56. Dodge 1962. Bedford 1961 y 20 unidades|m. M. A. Riccieri - S. Luis 540.
19|8|C|886|21|8

A. CUPE Torino 1973, c|aire. Mendocina, 30.000 kms. Fc. - M. A. Riccieri, S. Luis 540.
19|8|C|886|21|8

A PARTICULAR vendo Renault 6 modelo 71, impecable, Necochea 62. Local 10, Tel. 258415 y 226587.
20/8/C/014/22/8

A PARTICULAR vendo: Rural Rambler mod. 66. Estado impecable: ver y tratar Ozamis 361. Maipú. 20|8|C|078|21|8

A VENDO c|Rombo 80 R6, 14 c|pagas o permuto por automóvil m 65 en adelante, resto convenir. Tle. 256768.
20|8|C|102|21|8

A CHEVROLET Super Sport m|70 y Dodge Polara, m|1971, en muy buen estado general, permuta, contado y facilidades. Perú 2950. Ciudad.
20|8|C|151|22|8

A CUPE Torino, m|1974, mejor que nueva, permuta, contado y facilidades. Perú 2950. Ciudad.
20|8|C|151|22|8

A - FORD Falcon 1962, en muy buenas condiciones generales, permutas. Contado y facilidades. Perú 2950, Ciudad.
20|8|C|151|22|8

A - FIAT 1500, m|1964 y Fiat 1600 m|1970, muy bien mecánicamente y en perfecto estado, permuto. Contado y facilidades. Perú 2950, Ciudad.
20|8|C|151|22|8

A ESTANCIERA IKA m|1960 en muy buenas condiciones mecánicas y generales. Permutas, contado y facilidades. Perú 2950, Ciudad.
20|8|C|151|22|8

A RASTROJERO Diesel m|1955 en perfecto funcionamiento permuta. Contado y facilidades. Perú 2950, Ciudad.
20|8|C|151|22|8

A PICK-UP Peugeot T4B m|1968 en perfectas condiciones para trabajar. Contado, permutas y facilidades. Perú 2950, Ciudad.
20|8|C|151|22|8

A PICK-UP Chevrolet m|66, m|67, m|68, m|70 y m|71 en perfecto estado, permutas, contado y facilidades. Perú 2950, Ciudad.
20|8|C|151|22|8

A SIAM Di Tella m|1961 con motor 0-k. y estado impecable. Permuta. Contado y facilidades. Perú 2950, Ciudad.
20|8|C|151|22|8

A PEUGEOT 404 m|1969 en perfectas condiciones, permuta, contado y facilidades. Perú 2950, Ciudad.
20|8|C|151|22|8

A CITROEN 3CV m|1970 verlo es comprarlo por su estado general. Permuta. Contado y facilidades. Perú 2950, Ciudad.
20|8|C|151|22|8

A PARTICULAR vendo moto carga Siambretta con garantía mecánica, Parra y Cía. José V. Zapata 344 - Mendoza.
21|8|C|317|21|8

A CHEVROLET m|67, Estanciera m|61, Fiat 600 m|69, Ford Falcon m|66 y 4S m|71. Contado y facilidades. Permuto. San Miguel 1885, Las Heras.
21|8|C|408|409|21|8|D

A RAMBLER Classic m|66. Contado y facilidades. Permuto. San Miguel 1885, Las Heras.
21|8|C|408|409|21|8|D

A PEUGEOT 504-71 -muy bueno- permuto, facilidades. Olegario V. Andrade 641.
21|8|C|367|21|8

A 4-S 72, impecable, 45.000 y facilidades, permutas. Chile 952, G.
21|8|C|379|22|8

A CHEVROLET m|65, contado y facilidades, permuto. San Miguel 1885. Las Heras.
21|8|C|408|409|21|8|D

A R-12 mod. 71. Contado y facilidades permuto. San Miguel 1885 Las Heras.
21|8|C|408|409|21|8|D

A MOTONETA Siambretta mod. 59. Contado y facilidades, permuto. San Miguel 1885. Las Heras.
21|8|C|408|409|21|8|D

A FIAT 600 mod. 69. Contado y facilidades, permuto. San Miguel 1885. Las Heras.
21|8|C|408|409|21|8|D

A PEUGEOT 404 mod. 66. Contado y facilidades, permuto. San Miguel 1885. Las Heras.
21|8|C|408|409|21|8|D

A CHEVROLET Super Sport 250 mod. 69. Contado y facilidades, permuto. San Miguel 1885. Las Heras.
21|8|C|408|409|21|8|D

A CAMIONETA Chevrolet mod. 72 y mod. 66. Contado y facilidades, permuto. San Miguel 1885. Las Heras.
21|8|C|408|409|21|8|D

A. EQUIPO M.A.N. 630|57, 100 H.P. c|acoplado Pratti, 3 ejes, carrozado. R|finca y Dctos.|Bga. M. A Riccieri, S. Luis 540.
21|8|C|406|23|8

A $ 59.500 total, hermoso Fiat 600, modelo 1968, bien motor y gomas, acepto permutas. Corrientes 29, ciudad.
21|8|F|74982|21|8

AUTO Chevy, mod. 70, v|dueño, recibo lote. Félix Suárez 884. V. Nueva.
20|8|F|85089|21|8

APURADISIMO líquido Cupé Torino 1971 y juego de living. Lamadrid 336. Ciudad.
21|8|C|291|21|8

AUTOMOVIL Siam 1.500 1965, primera mano, vendo o permuto. Damián Hudson 253.
21|8|C|293|21|8

AUTOMOTORES "Correnti": Camioneta Ford F-100 doble cabina 1968 Chevrolet R-S 71 Rural Rambler 1969|1966, Rural Fi

CEMENTO CORCEMAR - HERCULES | **CAL** VIVA E HIDRATADA SUBLIME - SAN JUAN

YESO | **HIERRO** Para la Construcción

MOTORES ELECTRICOS MONOFASICOS Y TRIFASICOS 3/4 - 1 - 2 - 3 y 4½ H.P.

PRECIOS ESPECIALES A EMPRESAS CONSTRUCTORAS Y REVENDEDORES

SOMECA s.a. SOCIEDAD MENDOCINA DE CALES Y AFINES | Urquiza 357 Tel. 250158 - Mza. MAGIO

Perfil Americano - U - de 5" a 10"

Perfil Americano - I - de 8" a 10"

(en barras de 6 a 12 mts.) Hierro redondo liso - Hierro ángulo

Chapas Laminadas en Caliente: 14 - 12 - 1|8"-3|16" - 5|16" - 3|8" - 1|2" - 5|8" - 3|4" - 1" - 1,1|2" - 1,3|4" - 2" - 3" - 4" - 5" - 6" - 7" - 8".

Chapas Laminadas en Frío: DD de 0,46 a 2 mm. de espesor.

Planchamos bobinas laminadas en caliente hasta 1|2" x 1500 mm. de ancho - Laminadas en frío 2 mm. a 0,50 mm. x 1220 de ancho.

CAPPONE HNOS. S.C.A.

Riobamba 1457 - Tel. 81-5195 - 87746 - Rosario (S. Fe)

21|8|F|85249|24|8|A

SUPER OFERTA LIMITADA

domingo dolce

MAQUINAS Y AMOBLAMIENTOS PARA OFICINA

VENTAS: Avda. España esq. Rivadavia

Tel 292007

254795 LABORATORIO: Maipú 418

registradoras Sweda HASLER

TOSHIBA CALCULADORAS ELECTRONICAS

Burroughs FATE Remington

FOTOCOPIADORA olivetti 3M

Maquinas de escribir

olivetti Olympia Erika Hermes Remington

Mini calculadoras NORMAN KOVAC Magiclick

25% 12% 22% 18% 33% DESCUENTOS

CARPETAS COLGANTES

MUEBLES METALICOS y MADERA

12, 15, 18, 22, 25 y 33% (contado) DESCUENTOS

FACIT 15%

CONTADO 6 y 9 cuotas SIN RECARGO

CORREDOR

Mendoza - S. Juan

SOUTIENS TRUSAS

Referencias por carta a:

DEMIBELL S.A.

OTAMENDI 629

BUENOS AIRES

21|8|F|85254|21|8

DAMAJUANAS

VENDE DE 5 Y 10 LITROS

25 DE MAYO 321 - LOCAL 21

TELEFONO 21658

SAN MARTIN

19|8|F|84433|23|8

POLLOS VIVOS

$ 12,50 el Kilo

VENTAS POR MAYOR

TELEFONO 214905

20|8|F|85075|21|F

ENOLOGO

SE OFRECE

Propuestas: Poste Restante R. J. (2) - Diario LOS ANDES.

20|8|F|85197|21|8

ORO

Monedas, Pólizas, Brillantes

SUPERO TODA OFERTA

Joyería "MARTINEZ"

SAN MARTIN Y ALEM

Galería Rosso - Local 9 (nuevo)

FIAT 125 RURAL

VENDO

BUEN PRECIO - MODELO 1973 - EXCELENTE ESTADO - TELEFONO 225693

20|8|F|85031|21|8

MAPRICO COMPRA VINO

PRESENTAR MUESTRAS Y CONDICIONES

Nueva Mayorga s/n. — Coquimbito — Maipú

TELEFONO 972400

18|8|C|444|21|8

Guano de Cabra

Entrego con Garantía

Transporte y Producción Propia

CERVANTES 1201

GODOY CRUZ - TEL. 226149

Llamar de tarde

21|8|F|85232|30|8|A

VIVERO

CEREZOS - CIRUELOS - MANZANOS - DURAZNEROS - BARBADOS Y AMPLIO SURTIDO DE VARIEDADES DIVERSAS. PLANTAS DE PRIMERISIMA CALIDAD. BUSCEMA Hnos. S. A.

Lavalle 614 - Teléfono 21094 - San Martín - Mendoza

21|8|F|85286|31|8|A

NECESITAMOS VENDEDOR

No exclusivo. Preferentemente con movilidad, que desee anexar chapas, perfiles, hierros, etc. Zona ciudad de Mendoza. Dirigirse con referencias por carta a: C. C. Nº 194 - CORREO CENTRAL - ROSARIO (Santa Fe).

21|8|F|85250|24|8|A

ORO

PAGO MEJOR COTIZACION

JOYERIA DARLING

Galería Tonsa - Local 52

Frente Escalera Mecánica.

20|8|F|84422|23|8

DEPARTAMENTO

VENDO

Muy céntrico, 2º piso, frontal. 2 dorm. y dep. A estrenar. Gran rebaja por precio contado. Rioja 1927. Carlos M. Sánchez.

20|8|F|85181|23|8

DANTE MARLIA y CIA.

'FARMACIA AGRICOLA'

Vendo 15.000 Berbechos

De Alamo Canadiense de 1 año con muy buenas raíces

Sarmiento Esq. Gutemberg (frente a Feria de Gllén.)

De 7 a 13 horas - Tarde: Teléf. 252803

20|8|F|85175|21|8

TECHOS

SE IMPERMEABILIZAN con lana de vidrio, Imperflex y aluminio. Trabajo garantido. Primera cuota al terminar el trabajo.

BELGRANO 1761 - GODOY CRUZ

TEL. 291294. 21|8|F|21|8|D

ORO

LA MEJOR COTIZACION

COMPRAMOS AL MEJOR PRECIO RESCATAMOS POLIZAS - PLATA

ASOCIADO A "COVEMPA"

NECOCHEA 62 — LOCAL 11

19|8|C|726|23|8

CUPE FIAT 1500

PARTICULAR VENDE - ESTADO GENERAL INMEJORABLE - RECIBO PERMUTA

ANZORENA 418 — Bº BANCARIO — TEL. 221730

21|8|C|265|21|8

Retirado de Fuerzas de Seguridad

Para servicio interno de importante industria, zona General Gutiérez. Puesto permanente. Horario corrido. beneficios turnos. Excelente retribución. Escribir citando antecedentes a Poste Restante R.R.G. (16). Diario LOS ANDES.

19|8|C|874|21|3|A

LIQUIDACION TOTAL

PORTONES, PUERTAS, VENTANAS, REJAS METALICAS Y DE MADERA - REBAJADOS

PASO DE LOS ANDES 204 — CIUDAD

21|8|C|42|24|8|A

PLACARES - MUEBLES

LISTOS PARA LLEVAR - FACILIDADES

ESPINOSA HNOS. - Jujuy 940 - MENDOZA

21|8|C|248|24|8|A

---

0 KM. - VENDO

DODGE 1500

DE LUJO

$ 190.000 CONTADO

9 DE JULIO 315 — MENDOZA

21|8|C|256|21|8

TANQUE PARA COMBUSTIBLE

Para Camión de 5.000 a 15.000 litros - COMPRO

MONTEVIDEO 290 - TELEF. 244751 - MENDOZA

20|8|F|85061|2.|8

MAQUINAS PARA SOLDAR

130 - 150 y 170 AMP.

OLIVEIRA - FORMICA S.R.L.

P. TOSO 54 — SAN JOSE — TELEFONO 255582

21|8|C|217|25|8|A

HIERRO 4,2 NERVADO

VENDO $ 30,- el Kg. MINIMO PARTIDAS DE 500 Kgrs.

DORREGO 487 — GUAYMALLEN — TELEFONO 242604.

21|8|C|338|21|8

LADRILLONES

De Primera

VENDO 5.000 A $ 2,45 PUESTOS EN OBRA

9 DE JULIO 264 — LUJAN

21|8|F|85299|24|8|A

PARTICULAR VENDO

TINGLADO ETERNIT

DE 7 ARCOS COMPLETOS - SIN USO. - TELEFONO 256474. De 8 a 10 y 17 a 21 horas.

21|8|C|159|21|8

Palos de Pico y Hacha VENDO

Madera Guayaibí

AMEGHINO 1883

GODOY CRUZ

21|8|C|165|21|8

Renault 12 - 0 K.

VENDO 24 CUOTAS SIN INTERESES

BELGRANO Nº 9 - CIUDAD

21|8|C|323|21|8

CHACARERO

Doy tierra, 7 Has. aradas y rastreadas, casa, surgente, a porcentaje. De 10 a 16 horas.

P. Mendocinas 812 - Ciudad

21|8|C|233|21|8

COMPRO CASA

3 ó 4 dormitorios. Preferencia Barrio Bombal, Godoy Cruz, 5ª ó 6ª Sección. Ofertas: Teléf. 226149. De tarde.

21|8|C|259|23|8

GUITARRA DE CONCIERTO

COMPRO - MUY BUENA CALIDAD

PERFECTO ESTADO

TELEFONO 221504

21|8|F|85302|24|8|A

ORO

COMPRAMOS

PAGAMOS MEJOR PRECIO

Galería Tonsa — Local A-14

19|8|F|83629|31|8

BEDFORD

en buen estado vendo. Gomas nuevas. Permuto.

TELEFONO 259787

LAVALLE 1087 — SAN JOSE

21|8|T|6225|21|8

Avisos Clasificados

(Viene de la pag. anterior)

Compra y Venta de Automotores y Cubiertas

MOTONETA Siambretta T.V. vendo. Teléfono 226945. 21|8|C|336|21|8

MULTICARGA Fiat 1.600-4971. - Vendo contado 10.000.000 m.n. T. 221787. 21|8|C|385|22|8

MOTOR Mercedes Benz 64, gasolero con caja lista para colocar. Garantido. Gualberto Godoy 1258, Dorrego. 21|8|F|85397|21|8

OPEL 1958, inmejorable, contado, a particular. Godoy Cruz 525. San José. 20|8|F|85091|21|8

OMNIBUS importado totalmente, 36 pasajeros Ford 750 - 1958. 2 ómnibus Chverolet 1946 vendense. Ugarte 583. La Puntilla. 21|8|F|85246|22|8

OPORTUNIDAD vendo volquete 8-10 toneladas. $ 8.000. Bra. de los Andes 4343, Villa Nueva, Gllén. 21|8|F|85398|23|8

PEUGEOT 404 - 1973 totalmente nuevo 24.000 km. reales única mano, equipado, llantas magnecio, radiales, etc. Vendo contado y facilidades, permuto. - Don Bosco 40. 19|8|C|729|21|8

PICK-UP jeep IKA m|1958 única mano, kilometraje real, permuta, contado y facilidades. Perú 2050, Ciudad. 20|8|C|151|22|8

PEUGEOT 404 T5B 73 impecable estado 30.000 km. $ 180.000.00. Fiat 128 75 0 Km. a retirar de agencia $ 190.000.00. Vendo particularmente. Ver en San Martín 2020 - G. Cruz. (hor. comercio). 21|8|F|85307|22|8

PEUGEOT 404 diesel 1975 y 504 1971, vendo. - Damián Hudson Nº 253 - Ciudad. 21|8|C|293|21|8

PEUGEOT 403 -muy bueno- permuto, facilidades. Olegario V. Andrade 641. 21|8|C|367|21|8

PEUGEOT 504 XSE-73, R-12 72, Falcon 70, motor 221, palanca piso. Pick - Up Chevrolet 73. Todos impecables. Vendo o permuto. Garibaldi 488. 21|8|C|413|21|8

RECIEN pintado, Jeep petitero, muy bueno; Ford 40 de lujo. Acepto permuta. B. de los Andes 4343, Villa Nueva. 19|8|F|84455|22|8

RENAULT 4 69 muy buena vendo-permuto. Remedios Escalada 2899 Dorrego. 21|8|T|06231|21|8

RENAULT 12 mod. 1971, muy buen estado, llantas magnesio, particular Vende. Contado. Pellegrini 813. San José. 21|8|C|269|26|8

RASTROJERO diesel 1962 vendo. Benavente 4457 - Villa Nueva. Teléf. 261155. 21|8|T|6206|23|8

RENAULT Gordini 64 -impecable- permuto, facilidades. Olegario V. Andrade 641. 21|8|C|367|21|8

RASTROJERO 1964, impecable estado, c|cúpula, vendo contado, o permuto y efectivo. Videla Correa 401, Ciudad. 21|8|C|359|21|8

RAMBLER 990|66, -único- contado, permuto, facilidades. Olegario V. Andrade 641. 21|8|C|367|21|8

RENAULT 12, Break 74, nuevo. Vendo o permuto. Facilidades. 9 de Julio 2209. 21|8|C|383|21|8

SIAM DI TELLA vendo estado impecable. San Martín 2015. Godoy Cruz. 21|8|F|85280|21|8

SIAMBRETTA impecable, permutas, facilidades. Lambretta nueva. San Miguel 1833, Las Heras. 21|8|C|408|21|8

SENSACIONAL! vendo Peugeot 403, modelo 1961. Tratar en San Martín 225, Godoy Cruz, Mza. 21|8|F|85363|21|8

URGENTE 4-L 67, $ 48.000. Contado únicamente. San Martín 1192. Las Heras. 19|8|C|899|23|8

VENDO camioneta Diesel, nueva, facilidades. Permuta. Recibimos, documentos u v a o v i n o. San Juan 1447. Mendoza. 7|8|F|81063|1|9

VENDO o permuto 15 cuotas Rombo 80 R-6. Llamar Tel. 972728. 19|8|C|800|21|8

VENDO carrocería piso chapa, balanza, ripiera y corona y piñón Fiat 1500. Teléfono 245190. 20|8|C|097|21|8

VENDO: camioneta Gladiator T-80 modelo 68, caja velocidad 4ª ZF. Precio contado. Martínez de Rosas 1560. Tel. 214683. 20|8|C|002|21|8

VENDO Rombo 80 R12, 3 cuotas pagas. Sobremonte 583. Ciudad. Teléfono 248804. 20|8|T|06191|21|3

VENDO R12 73, nuevo. Catamarca 373 - Mza. 20|8|C|114|21|8

VENDO camión M|Benz 1112. Estado impecable. Tel. 249571. R. Escalada 796. Dorrego. 20|8|C|141|21|8

VENDO Ami 8, 1971. Maza 661. 21|8|C|289|24|8

VENDO Chevy modelo 72 de lujo, impecable, y Ford F-350 diesel, modelo 75 3.000 kms. Tratar calle Godoy Cruz 2820. Villa Nueva - Guaymallén esquina Sarmiento, teléfono 261051. 21|8|T|6233|21|8

VENDO Rastrojero 68 reparado 0 Km. Facilidades. Permutas. - San Juan 735. 21|8|C|297|21|8

VENDO Renault Gordini 67 - 68 y 69, impecables. Permutas. Facilidades. San Juan 735. 21|8|C|297|21|8

VENDO Falcon 68 y Chevrolet 68 perfecto estado. Facilidades. - Permutas. - San Juan 735. 21|8|C|297|21|8

VENDO o permuto Rombo 80 R6. 10 cuotas. T.E. 222327 - 8.30 a 18 hs. 21|8|C|161|23|8

VENDO Volvo m|46. Volquete naftero. Escucho oferta. TE. 249089. 21|8|C|22|22|8

VENDO Peugeot 403, m|62. 6 de Setiembre 307, Las Heras. 21|8|C|408|21|8

VENDO Peugeot 404, modelo 1968. Ver y tratar en San Martín 225, Godoy Cruz. Mendoza. 21|8|F|85361|21|8

VENDO o permuto, Ford Falcon modelo 1968, San Martín 225, Godoy Cruz, Mendoza. 21|8|F|85364|21|8

VENDO Fiat 600|67, perfecto estado, tratar Juan B. Justo 427, Godoy Cruz. 21|8|C|356|21|8

VENDO bomba inyectora de Volvo Titan, reparada, Teléf. 245190. 21|8|C|363|21|8

VENDO camión Bedford, en buen estado, Pedro Molina 326, Gllén. 21|8|C|370|22|8

VENDO Valiant IV, como nuevo. T. Renato Della Santa Nº 333, Godoy Cruz. 21|8|C|392|21|8

VENDO 2 micros ómnibus, tipo furgón, Mercedes Benz y Bedford, m. 60. Tratar, Arenales y Echeverría. V. Nueva, Gllén. 21|8|F|15735|21|8|D

4-L, m|64, perfecto estado, vendo. Contado y facilidades. 9 de Julio 2184, Las Heras. 20|8|C|151|21|8

4L|67 vendo o permuto. Remedios Escalada 2899. Dorrego. 21|8|T|06232|21|8

VENTAS VARIAS

A PRECIOS increíbles, estanterías metálicas Morwin, mostradores, vitrinas, Alto S.R.L. - San Martín Nº 520, Godoy Cruz, Tel. 220308, Mza. 29|7|F|79136|Pte.|S

A BUEN precio estanterías, guardarropas, y todo tipo de muebles metálicos p|oficina y comercio. Fabricante. Godoy Cruz 128. - Ciudad. 5|8|F|80675|1|9

A OFERTA semanal $ 1.999 Estantería metálica 2 x 0,90 x 0.30 metros. Fábrica Pettazzi Hnos. Ituzaingó 2454 - Tel. 251406. 14|8|C|433|21|8

A OFERTA semanal $ 5.500. Vitrina vertical, puertas corredizas 5 estantes regulables, 1,70 x 0,80 x 0,35 mts. Fábrica Pettazzi Hnos. Ituzaingó 2454 - Tel. 251406. 14|8|C|433|21|8

A - OCASION vendo juego sillones cuero p escritorio y cortadora de fiambres. Sargento Cabral 364. C. 19|8|C|759|22|8

A VIDRIOS importados u s a d o s distintas medidas, vendemos. - Córdoba 90. 20|8|C|111|21|8

ATENCION, somos f a b r i c a n t e s, vendemos heladeras comerciales de todo tipo. Uruguay 599, San José. Tel. 259981. 19|8|C|733|25|8

ALTERNADOR Prestolite 12 Volts. nuevo $ 5.000. - Martín Zapata 145, Ciudad. 20|8|C|40|22|8

ALAS Delta ventas - Cursos teóricos y prácticos completos. San Martín 359 - Las Heras - Mendoza. 21|8|C|276|28|8

BANCOS escolares, mesas, libro redondas, octogonales, parador vitrina cristal, matafuegos, cubiertas auto, arañas, cortadoras fiambres, tableros con caballetes, artículos v a r i o s. Precios ocasión. C o r o n e l Plaza 63. Ciudad. 21|8|C|313|21|8

BIANCHI legítima, balanzas, hornos, etc. directo fábrica. Tel. 243280. 21|6|F|70842|Pte.

BALANZAS, cortadoras de fiambres, sierras y picadoras de carne, heladeras comerciales. Unidades nuevas y usadas. Amplios créditos. San Martín 202. Ciudad. 1,7|F|32311|Pte.

BALANZAS, heladeras, estanterías nuevas, usadas. Bianchi legítima. Tel. 251749. S. Martín 2614. 11|7|F|75073|Pte.

BICICLETA cuadro francés vendo de ocasión. Patricias Mendocinas 2649 - Mendoza. 20|8|C|237-38|21|8|A.|A.

BALANZA reloj con pie, muy poco uso, vendo. 17 de Agosto 126. Ozamis al 400 - Gutiérrez. 21|8|C|176|21|8

CALEFONES a leña y kerosene y todo lo relacionado al ramo fabricación en serie, calidad y buenos precios. Bandera de los Andes 2119. 15|8|C|699|700|4|9|D.

COLCHONES pollester, 1 plaza $ 580; 2½, $ 1.100; camas modernas, desde $ 950. Muebleria "Tiqui-Taca". Saavedra 390. San José. 18|8|F|15804|23|8|D

CACHORRO Collie y Cochec Spaniel americano, importados con pedigrée. Martínez de Rosas 3295. 6ta. Sección. Ciudad. 20/8/C/031/24/8

COMPRESOR, soldadura autógena eléctrica, cargador baterías, pulidora, vendo. - Arístides Villanueva 311. 21|8|C|302|21|8

CHAPA galvani z a d a lisa Nº 26 y 30, vendo. - San Lorenzo 21 - Ciudad. 19|8|F|84349|22|8

CHACARITA vendo con local. Figueroa Alcorta 397, Godoy Cruz, Mendoza. 21|8|T|06226|22|8

DORMITORIOS, c o m e d o r e s, living, jardín, juegos muy bonitos, sillones, sillas, espejos cristal gigantes, coches bebé, cortadora césped eléctrica y toda clase artículos hogar. Precios ocasión. Coronel Plaza 63, Ciudad. 21|8|C|313|21|8

DISPONGO de 2 micros ómnibus para cualquier trabajo o flete. Ofrecer, Arenales y Echeverría, V. Nueva, Gllén. 21|8|F|15736|21|8|D

ESTANTERIAS metálicas, modulares, exhibidores. Financiación Fábrica. 9 de Julio 1733. Teléfono 216535 2|1|F|20036|Pte.

HELADERA Arthur Martin 13", televisor Hitachi, transistorizado 16"; grabador Franklin a cinta, máquina escribir Olivetti Letera 31. Urgente vendo. Donado 276, Barrio Emp. Comercio, V. Nueva. 21|8|C|386|21|8

HELADERAS familiares, radios combinados, guitarras, máquinas coser, bicicletas, acordeón a piano, estufas, aparadores americanos, alacenas, mesas centro, mostradores, mesones, mesas, estanterías, artículos varios. Precios ocasión. Coronel Plaza 63. Ciudad. 21|8|C|313|21|8

HORMIGONERAS varias, carretillas, guinches, etc. Facilidades. Costanera y Uruguay - San José Tel. 258123. 6|8|C|180|21|8

HORMIGONERAS varias medidas, con financiación. - Güemes y Pellegrini - San José. 19|8|C|780|28|8

LADRILLONES $ 1,90 c|u.; ladrillones grandes de primera con derecho rechazo, $ 2,35 c|u. toto p|obra p|camionada. Independencia 301. Las Heras. Teléfono 255867. 19|8|C|670|21|8

LIQUIDO 1 cama cucheta provenzal s|nueva. Tel. 249414. 21|8|C|294|21|8

LIQUIDO compuerta trasera nueva Pick-Up Dodge 75. - Teléfono 249414. 21|8|C|294|21|8

MAQUINAS escribir, sumar $ 190 mensuales, garantidas. Pellegrini 72. (Nace S. Martín 2300, ciudad). Armando. 11|8|C|207|21|8

MOSAICOS, $ 85.- el m2. Lisos rojos y amarillos. Entrega inmediata. Fca. de Mosaicos "Del Norte". Independencia 301. Las Heras. Tel. 255867. 19|8|C|670|21|8

MAQUINA de escribir, 120 esp. 9 de Julio 1050, Dpto. 8, P. Baja. De 17 a 20 hs. 21|8|C|372|21|8

NAUMANN coser, bordar, a pedal; otra Singer a mano, vendo. Calle Clark 262. 19|8|C|692|21|8

PASTO de Uspallata, contado pesos 17,00 el kgs. Tratar: teléfono 240102. 20|8|C|226-227|21|8|A.|D.

ROPEROS, cómodas, toilettes, camas turcas, americanas, cuchetas, etc., mesas luz, colchones, cocinas, lavarropas, baúles y toda clase artículos hogar. Precios ocasión. Coronel Plaza 63, Ciudad. 11|8|C|390|22|8

SEMILLA tomate, variedad Rossol sel. INTA. La Consulta. Vendo. Co.-Ca.-Vi. San Martín 801. Las Heras. Tel. 255378. 18|8|C|388|24|8

SE VENDE piano Breyer. Anzorena 378. G. Cruz. 20/8/C/975/21/8/D

SE VENDE heladera comercial 3 cuerpos. San Martín 2400. 21|8|T|6213|21|8|D

VENDO roperos, dormitorios, camas turcas, cortadora fiambres, lavarropas, cocinas gas, etc. Corrientes 452 - Ciudad. 19|8|C|747|23|8

VENTA de ladrillos y ladrillones. Callejón Rodríguez s|n. - Km. 8 y 9 de Julio al 160 de Rodeo de la Cruz. 20|8|C|60|61|21|8

VENDO artículos del hogar. Facilidades. Rodríguez 2285. Ciudad. 21|8|C|330|21|8

VENDO cuadros al pastel destacado, pintor, chileno. Gral. Paz y San Martín. 5to. Piso Of. 86, horario días, hábiles de 10 a 12. 20/8/T/06164/22/8

VENDO filtro de agua con armazón completo. Sgto. Cabral 476. Ciudad. 21|8|C|333|21|8

VENDO agujeadora de pie con retardo y un serrucho mecánico de 12 pulgadas y motores eléctricos varios. Teléfono 260925 - G. Cruz 3527, Villa Nueva. 21|8|T|6212|21|8

VENDO torno elevador de 1.000 kg. para constructores. Teléfono 260925. G. Cruz 3527, V. Nueva. 21|8|T|6212|21|8

VENDO batería para orquesta Caf Drun. Llamar teléf. 251475, de 14 a 22 horas. 21|8|C|177|21|8

VENDO horno pizzero nuevo, acero Inox., parrilla Tio Esteban. Rodeo del Medio, Mendoza. 21|8|F|85365|21|8

VENDO c a j a registradora Hasler, 3 totales, sin uso. Lavalle 2311, Gllén. 21|8|C|342|343|23|8

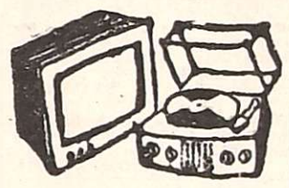

Combinados, Cambiadores y Televisores

CAMBIE el tubo de su televisor y páguelo a crédito. Garibaldi 374. Teléfono 248066. 10|8|F|81631|Pte.

EL TECNICO alemán brinda la atención esmerada a su televisor, que Ud siempre buscó sin encontrarlo. También atiende los sábados y domingos. - Tel. 244229. 16|8|C|46|26|8

T. V. SERVICE: Tel. 262837. Yatay 3710. Villa Nueva. 21|8|C|310|24|8

Compras Varias

A. SELLA Martilleros. Tel. 247447. Tiburcio Benegas 776, ofrezca muebles, artículos hogar, máquinas usadas. - Dinero en el acto. 11|2|F|36991|Pte.

A. GARRAFAS 10-15, estufas, pantalones, camisas de t r a b a j o, muebles. Tel. 260875. 20/8/C/987/22/8

A BENTURINO, Martillero. Teléf. 248730 y 244335. Av. Colón 669. Ofrezca muebles, antigüedades, artículos de hogar. Anticipo dinero. 2|1|F|7828|Pte.

A TRAJES, saco, pulóver, pantalones, camisa, vestido, camas, elástico, c o l c h o n e s, bicicleta, transitores, teléfono 262324. Guajardo. 18|8|C|469|21|8

A AMITRANO - Martillero. Teléf. 247711. Arístides Villanueva 332, ofrezca muebles, antigüedades, maquinarias, artículos generales. Pagamos mejor. Anticipamos dinero. 9|6|F|12224|Pte.

COMPRO dormitorios, radios, mesas, sillas, bicicletas, máq. coser, comedor, artículos hogar. Tel. 262993. 19|8|C|747|23|8

MOTORES eléctricos líneas completas; compresores, soldadoras, precios oferta. San Martín 359 Las Heras. 21|8|C|276|31|8

Ocupaciones Varias Pedidas

A PODADORES, tractoristas y atadoras|es parrales, necesitamos en Finca "La Lidia" de G. Halpern, calle Las Margaritas, 9 kms. al norte de Ruta 7, Fray L. Beltrán - Mza. Damos alojamiento. 18|8|C|335|22|8

A OFICIALES mueblero s. Inútil presentarse s|referencias - Santiago Araujo 1628. Villa Nueva. 21|8|C|264|21|8

ATENCION personal de ventas se necesita 3 vendedores domiciliarios, buena comisión prendas de vestir. Imprescindible buena presencia. Presentarse en S o b r e m o n t e 501, Ciudad. Jueves y Viernes todo el día. 21|8|T|06216|21|8

CONTRATISTA: familia numerosa para parral, en Montecaseros, necesito. Presentarse en Carril Costa Canal, Montecaseros, Km. 22 - San Martín. 19|8|F|84482|23|8

EMPRESA de perforaciones necesita un maquinista perforador y un ayudante para máquina rotativa. Tratar en Cayetano Silva 2179, Bº Gas, Godoy Cruz, de 13 a 15 horas. 21|8|T|06220|21|8

ESTRUCTURAS metálicas "Dexion". Construimos a su medida en forma inmediata y modular: cierres, separadores, oficinas, tinglados, cobertizos, casillas, escaleras, entrepisos, bancos y mesas de trabajo; estanterías, vitrinas, carritos, pasarelas, torres, estanterías para cámaras frigoríficas y mil ideas más. Pida asesoramiento a ESCAMET, San Martín 3438, Ciudad. Tel. 230732 21|8|C|362|21|8

MOTORES eléctricos compro contado, bobinados rápidos. - San Martín 359. Las Heras. 21|8|C|276|31|8

NECESITO: Batero, guitarrista y organista. De 16 a 22 hs. Colombia 1141. Villa Marta, Godoy Cruz. 20/8/C/010/21/8

NECESITO o b r e r o s agricultores, prácticos para podar, injertar, arar, etc. Inútil presentarse si no tiene experiencia. San Martín Sur 709. Godoy Cruz. 19|8|F|84396|22|8

NECESITO aprendiz adelantado tapizado en silla, edad 14 a 17 años. Alberdi 570, San José. 21|8|T|06214|22|8

NECESITO albañiles. - Isabel La Católica 34. Bº Bombal. 20|8|C|235-36|21|8|A|D.

NECESITO oficial sastre competente. Teléf. 251858. Moldes 525. Ciudad. 21|8|C|162|22|8

NECESITO matrimonia ella cocina él chofer particular p|matrimonio solo en Russel (Maipú). Calle Maza entre Espejo y Sáez. Micro 82. Teléf. 972250. Suárez Videla. 21|8|C|240|21|8

NECESITO muchacho no mayor de 15 años, trabajos varios. Presentarse de 11 a 12 horas. Martínez de Rosas 735, ciudad. 21|8|C|357|21|8

OFICIALES carpinteros competentes necesito. Chacabuco 105, ciudad. 21|8|C|344|22|8

PEONES se necesitan para zanjeo de cañerías agua. Pedro B. Palacios 1160. Ciudad. 20|8|C|085|21|8

SE NECESITA Sra. o enfermera para cuidar anciana de noche. Maza 34 - Ciudad. 20|8|C|069|22|8

OFRECIDOS

EMPAPELADOS: colocación papeles pintados, nacionales vinílicos. Trabajos garantidos. Armando. Tel. 226666. 1|8|C|140|13|9

OFRECESE chofer profesional ruta o local con referencia. Santiago Araujo 2034, Guaymallén. 20|8|C|261|262|25|8|D

RESTAURACION l i b r o s valiosos encuadernación. - Montecaseros 2028 - Mendoza. 18|8|C|280|24|8

SE OFRECE obrero cualquier trabajo, dedicación y responsabilidad. Teléfono 217622. 20/8/C/977/22/8

Ofrecidos Varios

EMPRESA CIPOLLETTI

DESTAPAR CLOACAS

Teléfonos 260570 y 261695

A - Destapar cloacas, desagües, plomería, gas instalaciones de calefones, destape instantáneo c|equipo moderno, de cañerías de agua caliente, albañilería. 21|8|C|395|21|8

EMPRESA NUEVA YORK

A DESTAPAR CLOACAS

TELEFONO 246529

Reparo y limpio calefones en el día. Sopleeo de cañerías de agua caliente. Instalo estufas. 21|8|F|85370|23|8

EMPRESA GODOY CRUZ

A DESTAPAR CLOACAS

DE URGENCIA

Teléfono 244064.

Alendo: Luján - Maipú - Chacras de Coria. Destapo cañerías de agua caliente con equipos modernos. Plomería, limpieza de calefones y cocinas. 21|8|C|368|23|8

'EMPRESA LOYOLA"

Teléfono 217460

A DESTAPAR cloacas, desagües, d e s t a p e cañerías de agua c a l i e n t e con sistema moderno, limpieza de calefones, plomería en general. Disque 217460, de su empresa de confianza. "Gracias". 21|8|C|312|23|8

A DESTAPAR cloacas desagües, calefones gas, plomería. "Trabajos garantidos". Tel. 250617. 3|10|F|39365|Pte.

A DOMICILIO reparamos heladeras familiares, comerciales, lavarropas. Asesoramiento gratis. - Teléfono 260136. 7|9|F|25946|Pte.

(Más avisos en la Pág. siguiente)

...Ahora, MAS que NUNCA, Ud. DEBE CUIDAR SU INVERSION PUBLICITARIA

ADEMAS con NOTABLES AGRUPADOS y CLASIFICADOS ECONOMICOS Ahorra $$$ EXTRAS CONTRATANDO

3 PUBLICACIONES CONSECUTIVAS 10% DESCUENTO

5 PUBLICACIONES CONSECUTIVAS 15% DESCUENTO

7 PUBLICACIONES CONSECUTIVAS 20% DESCUENTO

(POR PAGO CONTADO UNICAMENTE)

ASEGURE MAYOR EFECTIVIDAD y MENOR COSTO

UTILICE LOS ANDES MATUTINO EL ANDINO VESPERTINO CON TARIFA COMBINADA ADHERIDOS AL IVC.

CIGÜEÑALES PERKINS

BLOCK SEMI-ARMADOS
TODOS LOS MODELOS CONSULTE
MOTORES Y EQUIPOS S.A.
JOSE V. ZAPATA 450 - MZA.
TEL. 241545 - 291391 - 241320

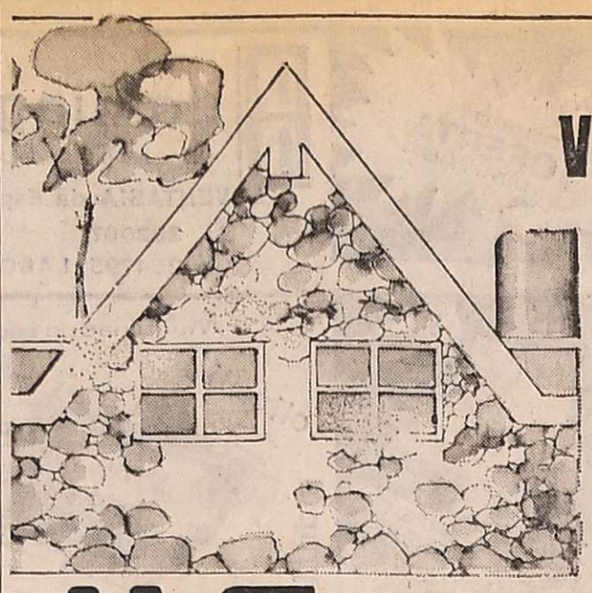

HERMOSA VIVIENDA TIPO, RURAL O DE TURISMO
Sup. 60 m²
ENTREGA EN 70 DIAS.
CONSULTENOS SIN COMPROMISO
INGENIERIA INTEGRAL CONSTRUCTORA
FEDERICO MORENO 1407
T. 254647 - Mza.

SU TERRENO PUEDE SER EL MUNDO...
CON UNA CASA RODANTE
ANDINA
el diseño inteligente

Viva en plena libertad la ingeniería de vanguardia, hecha confort y funcionalidad
ANDINA
Administración: COLON 159 - 1er. Piso - TEL. 227882 GODOY CRUZ - MZA
Planta Industrial: ANZORENA 335 - G. CRUZ - MENDOZA
• VISITE NUESTRA EXPOSICION Y SERA AMPLIAMENTE ASESORADO.

NYLON - TEFLON
EN BARRAS Y PLANCHAS
AYLES
SAN MARTIN

JUNIN
Asesoramiento Civil, Comercial y Laboral
EXCEQUIEL REDONDO
ABOGADO
Martes y jueves de 16 a 20 horas.
SALVADOR GONZALEZ 227
19|8|F|74893|24|8

ORO
Pago Hasta $ 350
GOLD ESPEJO 102
19|8|F|84417|23|8

PICK UP FIAT 125 - 1974
CON 9.000 Kms. VENDO
MONTEVIDEO 290 — MENDOZA
20|8|F|85059|21|8

VENDO FINCAS
En Carrizal, 20 Has., con pozo y bomba de profundidad. Recibo permuta 20 Has. en Tupungato, 10 Has. ajo y 15 Has. cebolla. Contado y fac. Rioja 1927. Carlos M. Sánchez.
20|8|F|85177|23|8

MOTO HONDA
1964 - 150 c.c.
Bicilíndrica. Arranque eléctrico. Motor reparado a nuevo. Un solo dueño.
JULIO L. AGUIRRE 375 - CIUDAD
20|8|C|741|21|8

MADERA PARRAL Y VIÑA
Algarrobo de San Luis. Precios incompetibles. - Cervantes 2379, Godoy Cruz. De 9 a 12 y 15 a 18 horas.
20|8|F|85162|28|8|A

VENDO FORD TAUNUS CUPE
EL MEJOR COLOR Y ESTADO
— EQUIPADA —
TRATAR Y VER: COLON 604 Esquina 25 DE MAYO
20|8|C|066|21|8

ENFERMERO/A
Con experiencia, para consultorio de fábrica. Trabajo permanente. Escribir mencionando antecedentes a: Pte. Rte. V. K. (16) - Diario LOS ANDES.
21|8|C|874|21|8

HIERRO
DE CONSTRUCCION NERVADO
OFERTA: 4,2 barras 12 metros $ 42.-
y como siempre hay existencias del 6 - 8 - 10 al 20. Caños Cloacas, galvanizados y de plomo, todas las medidas.
SAN MARTIN 145 - LAS HERAS - TELEFONO 216980
15|8|C|897|22|8

FINCAS VENDO
EN SAN MARTIN: 40 Has. parral y viña, agua y pozo, casas. MONTECASEROS: 20 Has. parral y 150 de campo, pozo, casa, galpón. RIVADAVIA: 100 Has. viña y parral, agua y pozos, casas. Campo sobre Ruta 7, 25 Has. y otros más. También vendo tractor Fiat 400 seminuevo con implementos. Consultas a:
GOMEZ — SAN ISIDRO 726 - RIVADAVIA - TEL. 42587
21|8|C|274|21|8

EXCAVACIONES
Disponemos de Excavadora Tortone TRIGO - Excavadora ATLAS - Excavadora POCLAIN Excavadora J.D. 308.
Cargador Frontal "VOLVO"
Calle Circunv. Cementerio y España - Las Heras - Teléf. 217665
20|8|C|105|21|8

ORO
PAGO $ 400 GR. OF.
RESCATO POLIZAS
JOYERIA BASSO
SAN JUAN 1359.
20|8|C|117|26|8

PICK UP FIAT 125 - 1975
0 Km. VENDO
MONTEVIDEO 290 — MENDOZA
20|8|F|85057|21|8

DODGE D-100
Gasolera 1972
$ 29.000.000 Contado
9 DE JULIO 315 — MENDOZA
21|8|C|256|21|8

EDIFICIO COMERCIAL
Cerca San Martín, 4ª Sección. Teléfonos, construcción nueva, 600 metros cubiertos, 3 amplios salones, c/vehículos, baños y vestuario personal. TOTAL $ 4.000.000. FACILIDADES.
PROVIVIENDA — PERU 1214
21|8|F|85285|21|8

BARBECHOS
Malbeck, Verdot, Cabernet, Sauvignon, Bonarda, Tempranilla, Barbera D'Asti, Pedro Ximénez y otras. Vende: "VIVERO LUJAN", de Pisinatti y Massi. Controlado por I.N.V. y Sanidad Vegetal. Financiamos sin cargo. BRANDSEN s/n. TELEFONO 980655. PERDRIEL. LUJAN.
16|8|F|83996|21|8|A

OFICIAL y/o MEDIO OFICIAL TORNERO
OFICIAL y/o MEDIO OFICIAL CEPILLADOR
con Experiencia NECESITAMOS
ENVIAR ANTECEDENTES A: M. S. F. (13)
POSTE RESTANTE DIARIO LOS ANDES
20|8|F|85063|21|8

GALPONES y TINGLADOS
A MEDIDA - PRECIO FIJO E INAMOVIBLE
TINGLATECHO
Zizzias 450 - Benegas - Godoy Cruz - Carril Cervantes (Alt. 2400). San Martín 1955, Godoy Cruz - Mendoza - Teléfonos: 221765 - 248402 - 290078 - 248279 Mitre 765 San Rafael. Teléfs. 24660 - 25476.
5|8|F|80593|31|8|A

COMPRO MUEBLES
USADOS O NUEVOS, O ANTICIPO PARA
Remate del Próximo Sábado 15 Hs.
"BENTURINO"
AVDA. COLON 669 - MENDOZA - TELEFS. 248730-244335
19|8|F|84342|22|8

Productos "TALACASTO" (Bgas. y Vdos. CASTRO Hnos.)
DISTRIBUIDORES EXCLUSIVOS
NECESITAMOS PARA LA ATENCION DIARIA Y PERMANENTE CLIENTES MINORISTAS
INDISPENSABLE: Poseer vehículos diesel medianos.
PRESENTARSE: Sábado 23 cte. de 9 a 12 horas en
SARMIENTO Y URQUIZA - LUZURIAGA - MENDOZA (Bga.)
21|8|F|22|8|D

PEUGEOT 504	1974
Pocos Kms.	
PEUGEOT 404	1970
Celeste	
PEUGEOT 404	1968
Impecable	
PEUGEOT PICK UP	1969
Buen estado	
FALCON 221	1973
Caja 4ta.	

Julio L. Aguirre 375 - Ciudad
19|8|C|740|21|8

Avisos Clasificados

(Viene de la Pág. anterior)

Ofrecidos Varios

A CALEFONES a gas exclusivamente reparamos - "Instantáneos y térmicos". Santa Fe 238 Ciudad. Telefonos 258853 y 261408.
30|7|C|332|29|8

A DESAGOTE pozos y cámaras sépticas, destape cloacales. - La Moderna. - Teléfono 243865.
2|8|C|205|2|9

A. HELADERAS, lavarropas, termocalefones. Servicio rápido, seguro, garantido. Cayetano Silva 2938 C. T. 250471.
7|8|C|580|27|8

A DESTAPAR cloacas, cañerías, gas, plomería. - Tel. 242948. Juan B. Justo 564. Godoy Cruz.
16|8|C|58|59|30|8|D

A BUEN plomero, gasista económico. Visitas gratis. Calefones, cañerías, instalaciones. Destapes. Teléfono 216085.
16|8|C|698|23|8

A COMPAÑIA Integral, de limpieza. Teléfono 220283. Alfombras sueltas. - Pisos alfombrados. Juegos de living. Encerado - Lustrado. Equipos modernos. Trabajos garantizados. Rivadavia 956. G. Cruz. Mza.
18|8|F|84038|23|8

A CALEFONES estufas, reparación, limpieza, destapo cañerías agua caliente. - Trabajos garantidos. - Teléfono 255589.
18|8|C|478|22|8

A CALEFONES, plomero, gasista, lavarropas, motobombas, reparaciones inmediatas. Precios razonables. - Tel. 246434.
20|8|C|87|8|9

"A DOMICILIO", reparaciones d|lavarropas, calefones instantáneos, estufas, cocinas, plomería, urgencias. Rioja 355, Teléfono 248250.
19|8|T|06138|23|8

A DOMICILIO instalo, limpio y reparo cocinas, calefones, estufas, etc. Tel. 220734.
7|3|F|39502|Pte

A DESAGOTE de pozos, limpieza de cámaras, Bº UNIMEV. M-6, C-18. - Tel. 261745.
11|3|F|40682|Pte.

A - CALEFONES, plomero, gasista, lavarropas, reparaciones, instalaciones. Precios razonables. Atención inmediata. Tel. 246434.
11|8|C|453|26|8

A DOMICILIO se ofrece plomero, servicio rápido. Tel. 257286.
18|8|C|467|22|8

A DOMICILIO se ofrece plomero, servicio rápido. Tel. 259929.
18|8|C|476|22|8

A DOMICILIO se ofrece plomero, servicio rápido. Tel. 220322.
18|8|C|476|22|8

A BUEN precio plomero gasista a domicilio urgente, Rioja 1800, Tel. 259901 - 255998.
19|8|C|806|21|8

A BUEN plomero, gasista. Teléfono 217431.
19|8|C|274|23|8

A ARREGLAR, calefones, cocinas, estufas. Tel. 217431.
19|8|C|274|23|8

A PLASTIFICAR, pulir, encerar pisos madera, pintar casas, plomería, gasista. Tel. 250482.
19|8|C|716|17|9

A ELECTRICIDAD, reparaciones e instalaciones generales. Service rápido. Teléfono 255243.
20|8|T|6195|21|8

A PLOMERO destape de cañerías cloacas, desagüe agua, arreglo calefón gas. Tel. 223449.
21|8|C|229|9|9

A DESTAPAR cloacas y desagües pluviales. Teléf. 247316.
21|8|C|314|22|8

A DOMICILIO arreglo camas, sillas, roperos, mesas. Precio económico. Tel. 217054.
21|8|C|361|21|8

ALEM 427 TV, electricidad, cerrajería, plomería, gas, cloacas. Tel. 247773.
14|8|C|524|525|21|8|D.

ALBAÑILERIA, frente IGGAM, moldeados, impermialización techos, trabajos de construcción en general, facilidades de pago. Teléf. 215744.
19|8|C|896|21|8

ALBAÑILERIA, refacciones, techos, cloacas, plomería, pintura, empapelados, azulejos y mosaicos. Teléf. 256493.
20|8|C|151|21|8

ARREGLO de puertas, carpintería general en el día. Lamadrid 211, Ciudad. Tel. 244974.
21|8|C|365|27|8

ALBAÑILERIA, refacciones en general, impermeabilizaciones de techos, garantía. Trabajos en el acto. Tel. 251849.
21|8|C|369|21|8

COLCHONERO a domicilio, lana, pullman, cotín; arreglamos camas, estiramos elásticos. T. 258860.
6|8|C|310|5|9

COLCHONERO: Arreglo colchones pullman y de lana. Tel. 218989.
6|8|C|249|7|9

CIELORRASOS telgopor, albañilería general, pintura, empapelado, impermeabilización. Teléfono 248539.
19|8|C|684|25|8

COLCHONERO, arreglo colchones pullman y de lana. Tel. 218989.
20|8|C|92|21|5

DESAGOTE de pozos y cámaras sépticas. Teléfono 293241.
18|8|C|438|24|8

EX MECANICO Singer arreglo máquinas coser. Tel. 240350. Godoy Cruz 6235, Guaymallén.
21|8|C|239|21|8

GASISTAS, plomeros, instalaciones, reparaciones cañerías, calefones, estufas, cocinas. Tgarantidos. Teléfono 259168.
18|8|C|321a|23|8

INSTALACION y reparaciones agua, gas, cloacas, techos, garantía escrita, Tel. 261281.
13|8|C|153|28|8

LUSTRO tapizo, reacondiciono muebles. Teléfono 262099.
20|8|C|068|21|8

RECIBO trabajos para lustrar y pintar muebles nuevos o usados - San Martín 1672 -Of. 40 - Teléfono 252520.
20|8|C|137|22|8

TECHOS, terrazas, tejas, zinc, cielorrasos, telgopor, pintura. Financiación. - Teléfono 254475.
18|8|C|300|21|8

TAPICERIA toldos nuevos y arreglos cortinas almohadones, colchonetas, fundas, colchas y limpieza. Teléfono 217457.
21|8|C|232|23|8

"TECHOS" efectuamos trabajos de impermeabilización. Seriedad, garantía. "Techos España". Tel. 259168.
21|8|C|329|27|8

YESERIA remiendo y nuevos, molduras difusas, decoraciones en yeso en general. Facilidades. Teléfono 215744.
15|8|C|637|24|8

Préstamos e Hipotecas

DOCUMENTOS hipotecarios, compro, operación inmediata, (Juan Agencia Prode), San Martín 821, Ciudad.
20|8|C|088|21|8

Academias

APRENDA peluquería para damas cursos acelerados. - Academia L'Etoile. San Martín 1718.
12|8|C|756|1|9

Educacionales

A ALUMNOS secundarios y bachillerato adultos, tmaterias, preparan experimentados profesores, pmódicos. San Martín 276. ciudad. Teléf. 246172.
14|8|C|555|24|8

A ALUMNOS secundarios, preparamos tmaterias, mucha experiencia. Buenos Aires 330, 5º F. T. 253639.
18|8|C|386|1|9

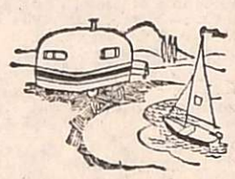

CASAS RODANTES Y EMBARCACIONES

NEVADA: siempre de temporada. Jesús Serna 175. Maipú.
3|8|F|13964|4|9|D

Labores Femeninas

CORTINADOS de tela: Riel - sabicort, impecable terminación. reparaciones, financiación, teléfono 256564.
18|8|C|522|22|8

MOISES vestimos completos de 20 a 22 horas. Granaderos 2783, Mendoza.
8|8|F|81304|31|12|Pte.

Compra y Venta de Libros

COMPRO libros secundarios, primarios, novelas usadas. Voy a domicilio. Llamar teléf. 250801. Librería "Martín Fierro". Rivadavia 29.
20|8|C|063|22|8

Ley 11867

LEY 11867.— Marcelo J. Ares de Parga, abogado, comunica que Droguería Retienne S.R.L., Sarmiento 1127, Capital, vende a Química Mendoza S.A.I.C. (en formación), las instalaciones, enseres, herramientas, muebles, útiles y máquinas que forman parte del fondo de comercio sito en José Vicente Zapata 77, San José, Guaymallén, de la Provincia de Mendoza, libres de toda deuda y gravamen. Reclamos de ley y domicilio compradora: Córdoba 1233, piso 10º "A", Capital Federal.
21|8|C|334|25|8

Pensión y Piezas Amobladas

A CABALLEROS, doy alojamiento, con media pensión. Aristides Villanueva 355, Ciudad, T. 242110.
21|8|C|408|21|8

A UNA o dos señoritas alquilo habitación amoblada, casa familia. T. 259170.
21|8|C|340|21|8

ALOJAMIENTO caballeros mensuales. San Luis 243, Cdad.
18|8|C|294|295|22|8|D

ALOJAMIENTO caballeros mensuales. San Luis 243, Cdad.
18|8|C|294|295|22|8|D

ALOJAMIENTO para dos personas dispongo en casa de familia. Salta 523 - Ciudad.

ALOJAMIENTO para tres personas o solo a compartir. Pardo 272.
21|8|C|251|21|8

ALOJAMIENTO cfamilia, $ 26.33 diario, ppersona. Rivadavia 959, San José. T. 227011.
21|8|F|74984|22|8

CASA familia, pepnsión para personas ancianas, distinguida. - Maza 661.
21|8|C|289|27|8

DISPONGO habitaciones amobladas cderecho cocina. Belgrano 1472.
21|8|C|270|21|8

DOY alojamiento a señorita estudiante, habitación a compartir con una niña. 5ª Sección. Teléfono 241205.
21|8|C|258|21|8

SEÑORA sola da hospedaje a Srta. o Sra. Patricias Mendocinas 743. Dpto. F.
21|8|C|279|22|8

VIANDAS a domicilios, comidas caseras, Tel. 241441.
18|8|C|408|22|8

Arriendos y Cambios

A PROPIETARIOS: Indicamos cómo alquilar para hacer buen negocio. Usted siempre cobra. Diríjase a quien tiene experiencia en alquileres. Consúltenos. Usted alquilará mejor. José Federico Moreno, ex director de la Cámara de Alquileres. San Lorenzo 332. Teléfono 249745.
21|8|C|380|21|8

A METROS plaza San José alquilo casa moderna. T. 248624 - 245806.
21|8|C|295|21|8

A $ 4.500, casa cerca San Martín. Godoy Cruz, lcomedor, 3 dormitorios, cocina cartefactos, patio embaldosado. 'Provivienda". Perú 1214.
21|8|C|286|21|8

A $ 6.000, casa ciudad, amoblada, cteléfono, lcomedor, 2 dormitorios; dservicio, patio. "Provivienda". Perú 1214.
21|8|C|286|21|8

ALQUILO galpón a estrenar, 1.000 m2., con ofic. y fuerza motriz, cerca del centro. Inmobiliaria Garibaldi. Garibaldi 464. Tel. 243397.
21|8|F|85407|21|8

ALQUILO garage para negocio o depósito en Villa Nueva, calle Arenales 1179. Gllén. Mza.
19|8|T|6087|21|8

ALQUILAR necesito garaje, salón o casa sobre Bandera de los Andes o Carril Godoy Cruz. Llamar a los Tel. 246918 ó 240220.
20|8|T|6201|21|8

ALQUILO oficina muy céntrica cteléfono "Inmobiliaria Mazziotti" Guillermo Molina 194, Dorrego.
20|8|F|85036|21|8

ALQUILO departamento centralísimo, un ambiente, todas las comodidades, a nuevo. Informes: 9 de Julio 1138. Tel. 243406.
21|8|C|252|22|5

ALQUILO departamento interno cGodoy Cruz, 2 dormitorios, ccomedor y baño, $ 360.000. España 1121. C.
21|8|C|331|21|8

ALQUILO chalet todos los servicios, pesos 7.000. Inmobiliaria 9 de Julio 1050. 4º piso, Dpto. 43.
21|8|C|272|21|8

ALQUILO habitación amoblada cGodoy Cruz, cderecho baño, cocina y teléfono. España 1121. C.
21|8|T|6227|21|8

ALQUILAR deseo casa o departamento pempleado bancario, respalda eBanco. Tel. 2565 3.
21|8|T|6228|21|8

ALQUILO galpón 280 m2., Godoy Cruz, a 3 cuadras San Martín. - Oficina y 2 baños. Julio A. Roca 743. Ciudad.
21|8|C|012|21|8

ALQUILO casa antisísmica, 3 dormitorios, teléfono, evehículos, eG. Cruz. Baldín. T. 220800.
21|8|F|74978|21|8

ALQUILO departamentito, 1 habitación amplia, cmuebles, cocina, baño a compartir, patio y terraza, en casa familia cteléf., pasos San Martín y Juan B. Justo. $ 1.800. San Martín 254. G. Cruz. Tel. 227011.
21|8|F|74986|21|8

ALQUILO casa 2 dormitorios, garage, 2 cuadras Hospital del Carmen, G. Cruz, $ 3.000 mensuales. Becerra. Colón y Tiburcio Benegas. G. Cruz.
21|8|C|364|22|8

ALQUILO cCiudad, salón 5 x 6, csótano, baño, $ 290.000 m$n. Gómez Lucero. Jujuy 123. C.
21|8|T|6240|21|8

ALQUILO cCiudad, casita antisísmica, 2 dormitorios, cplacard, cocina comedor cartefactos, binstalado, tservicios. $ 390.000 m$n. Gómez Lucero. Jujuy 123. Ciudad.
21|8|T|6241|21|8

BUSCO alquilar casa 2 dormitorios y dependencias, preferiblemente con garaje, Tel. 224396.
20|8|F|74960|21|

DUEÑO alquila departamento 2 ambientes. Tratar 18 - 20 hs. - Gutenberg 25. Ciudad.
21|8|C|319|320|22|8|D

LA VERDAD HOY! EN PRECIOS
ES LA OPORTUNIDAD!
UNICOS POR SU ESTADO!!

VALIANT I / 62. UNICO en Mza.	
Cubiertas especiales.....	$ 68.000
FIAT 600 / 68.....	$ 53.000
RENAULT 4 / 66.....	$ 48.000
RASTROJERO DIESEL / 64. Con cúpula.....	$ 108.000
CHEVROLET PICK-UP / 65. Caja ancha.....	$ 58.000
RURAL FIAT 1500 / 68.....	$ 98.000

PRIMO MESCHINI S.A.
SAN JUAN 1457 - RIOJA 1448 - Tel. 250800
CHRYSLER — Dodge

Edictos Judiciales

EDICTO.— Juez Sexto Civil, cita y emplaza a herederos y acreedores de Isabel Valdivia de Astorga, comparendo veintiséis de setiembre próximo a las once horas. Alberto J. Sacchi Yori. Secretario.
19|8|C|177|23|9

EDICTO. — Caja de Seguro Mutual Ley 1828, cita cinco (5) días beneficiarios Eduardo Arancet para reclamos derechos seguro mutual. - Carlos Raúl Nanclares, Subgerente.
19|8|C|828|23|8

EDICTO. — Juez Civil de Rivadavia cita y emplaza diez días a Pascua Rosalía Albarracín y/o interesados contesten demanda adopción menor Bernardina Elizabeth Albarracín autos 231 - Francisco D. Simón, Secretario.
18|8|C|607|22|8

EDICTO. — Caja de Seguro Mutual Ley 1828, cita cinco (5) días beneficiarios Emilio Pinfari Luglie para reclamos derechos seguro mutual. Carlos Raúl Nanclares. Sub-Gerente.
20|8|C|711|24|8

EDICTO. —Caja de Seguro Mutual Ley 1828, cita cinco (5) días beneficiarios Primo Feliciano Flores Lucero, para reclamos derechos seguro mutual. Carlos Raúl Nanclares. Sub-Gerente.
20|8|C|728|24|8

EDICTO. — Caja de Seguro Mutual Ley 1828, cita cinco (5) días beneficiarios Carlina Ortiz Domínguez, para reclamos derechos seguro mutual. Carlos Raúl Nanclares. Sub-Gerente.
20|8|C|08

EDICTO. — Caja de Seguro Mutual Ley 1828, cita cinco (5) días beneficiarios Pedro Gervasio Chirino Cano para reclamos derechos seguro mutual. Carlos R. Nanclares, Subgerente.
20|8|C|046|24|8

EDICTO. — Juez Noveno Juzgado Civil, Comercial y Minas, Secretaría 9, en autos Nº 100574 "Banco de Previsión Social c/Agustín Humberto Frugoli y Vicente Fornari, "Ej. Camb.", se comunica que Martillero Aldo Di Vanni, rematará en pasillo frente a la Secretaría del Tribunal, el día 1 de setiembre próximo a las 11.30 hs. propiedad rural del señor Vicente Fornari, ubicada en calle Tropero Sosa s/n., Distrito Buen Orden, Departamento San Martín con una superficie s/título de 3 hects. 7.995 m2. y según plano levantado por el Ing. Magín Mayol con fecha junio de 1969, debidamente aprobado por la Dirección de Topografía de la Provincia de 3 hects. 9.343 mts. con 34 decímetros cuadrados. Límites: Norte, José Ticler en 623 mts. con 80 cms.; Sud, José A. Barbieri y Lorenzo Guerrero en 616 mts. con 95 cms.; Este, Zenón Noé en 64 mts. con 64 cms. y Oeste Calle Pública (Tropero Sosa) en 63 metros con 36 cms. Mejoras: Viña baja de tres hilos de alambre, variedad criollas, buen estado; 25 olivos en producción; derecho de agua de carácter definitivo para toda su extensión, por hijuela Videla Nº 6, Canal Matriz San Martín Rama Norte Alto Verde. Río Tunuyán. Inscripta en Registro de la Propiedad al Nº 602, fj. 212, Tº 40 de San Martín, Padrón Territorial Nº 764/8 de San Martín. Deudas: C. Directa, diferencia años 1965/68 y 1969/74, $ 2.488,55, más intereses a liquidar en fecha de pago. Irrigación, $ 1.794,99 correspondiente al año 1972 en adelante, intereses a liquidar en fecha de pago. Gravámenes: Embargo en exped. Nº 9.573 "Viggiani Osvaldo c/Vicente Fornari, E. Cambiaria", tramitado ante el 2º Juzgado Civil, anotado al Nº 602, folio 212 Tº 25 Emb. San Martín, por $ 9.065,00 del 24/5/74. Este expediente anotado al Nº 39, folio 39, Tº 25 de Em. San Martín por $ 110.000 del 10/10/74. Litis en Expediente Nº 21566 A, Dirección Nacional de Vialidad c/Vicente Fornari p/expropiación, tramitado ante el Juzgado Federal y anotado al Nº 86, folio 86, Tº 3 Litis (se afectan 967,69 m2.) del 18/2/74. Cítase por el presente edicto a acreedor y/o posibles acreedores a hacer valer sus derechos. Base: $ 9.884,00 o sea el 70 % avalúo Fiscal. Comprador depositará en acto de remate el 10% del total como seña, más el 3 % de comisión; saldo aprobada la subasta. Realizada la subasta no se admitirá cuestión alguna al respecto. Títulos se encuentran agregados en autos. Informes: Dpto. de Remates del Banco de Previsión Social, esquina Brasil y Belgrano de Godoy Cruz, Mendoza y Secretaría autorizante. - Aldo Di Vanni - Martillero jefe.
15|8|F|83596|23|8|A.

EDICTO. — Juez Décimo Juzgado Civil cita herederos y acreedores Juan Luis Benatti comparendo Veintiocho de Agosto próximo, Nueve Horas. Expte. 10509. Juan Carlos Calderon - Secretario.
29|7|C|211|28|8|A

EDICTO. — Juez Décimo Sexto Juzgado Civil y Comercial Primera Circunscripción comunica efectos Ley 3043 que Ilda Bruna Lucero solicita inscripción de Martillero y Corredor de Comercio. Autos Nº 36.800 Secretario Francisco Rodríguez S.
19|8|C|677|25|8|A

EDICTO. — Juez Tercer Juzgado Civil, cita herederos y acreedores de Luis Pascual Prior, comparendo dieciocho de setiembre próximo once treinta horas. Arnaldo Andrés Frigerio. Secretario.
19|8|C|850|29|8|A

EDICTO. — Caja de Seguro Mutual ley 1828, cita cinco (5) días beneficiarios Héctor Didier Zeballos Carnaval, para reclamos derechos seguro mutual. Carlos Raúl Nanclares. Sub-Gerente.
21|8|C|263|25|8

EDICTO. — Caja de Seguro Mutual Ley 1828, cita cinco (5) días beneficiarios Juan Espejo Luquez, para reclamos derechos seguro mutual. Carlos Raúl Nanclares. Sub-Gerente.
21|8|C|016|25|8

EDICTO. — Caja de Seguro Mutual Ley 1828, cita cinco (5) días beneficiarios Víctor Adiodato Miranda Velazquez, para reclamos derechos seguro mutual. Antonio Eduardo Schillagi. Director Gerente.
21|8|C|224|25|8

EDICTO. — Juez Catorce Civil, hace saber posibles interesados, que en autos Nº 85.770: "Aguilera Domingo E. - Título Supletorio", el señor Domingo Eulogio Aguilera, solicita título supletorio inmueble ubicado en calle San Martín s|n., El Resguardo, departamento Las Heras, superficie 341,41 m2., limitando: Norte: José Munafó en 24,38 m.; Sud: Calle|ón de la misma sucesión, derechos al frente de Julio E. Mayorga, en 24,38 m.; Este: Hijuela Nº 2 de Cruz Tejada, en 14,62 m. y Oeste: Calle San Martín en 14,50. Felipe A. de la Rosa G. Secretario.
21|8|C|001|29|9|A

FUNCIONARIO bancario, urgente desea alquilar casa o departamento, acorde a su función. Llamar 255156.
21|8|C|390|21|8

NECESITO alquilar Ing. de Bs As. en zona San Martín 1º) Casa o Dpto. amueblado|residencia; - 2º) Terreno con infraestructura para obrador. Por carta a Corrientes 376, Dpto. 11.
20|8|C|982|22|8

NECESITO alquilar local céntrico para laboratorio análisis clínicos. Av. España 1231 39 19.
20|8|F|85214|24|8

NECESITO alquilar vivienda 2-3 dormitorios, paviador YPF. La empresa garantiza. Tel. 255156 Sra. Norma.
21|8|C|390|21|8

OFREZCO en alquiler casa de categoría a estrenar en 5ta. Sección, 3 dormitorios y dependencias, garaje, habitación y baño de servicio, terraza. Tratar en la misma, hoy de 15 a 18 hs. Avellaneda 492 - Ciudad.
20|8|F|85082|22|

SRTA. desea alojamiento en casa de Sra. o matrimonio solo. Pago $ 1.000. T. 960275, Carrodilla.
21|8|C|391|21|8

Servicio Doméstico Pedidos

A EMPLEADAS c|o sin retiro sueldos $ 200.000. Morón 284. - Teléfono 291104.
18|8|C|39a1|22|8

"A" EMPLEADAS necesito m|día, t|día c|adentro, b|sueldos, "España", España 1683. T. 259168.
18|8|C|276|22|8

NECESITO dos empleadas cama adentro, una entienda cocina, con recomendación. Perú 664. 6º Piso.
21|8|T|6221|22|8

NECESITO empleada sepa cocina sencilla y trabajo limpieza con horario 9 a 15 horas. Ituzaingó 2815 - Ciudad.
21|8|C|249|21|8

NECESITO empleada cama adentro. Huarpes 6, ciudad Micro 8 a 1 cuadra.
21|8|C|355|21|8

NECESITO empleada. Alem 336, Mendoza.
21|8|C|346|21|8

NECESITO empleada cama adentro para limpieza que entienda cocina, con referencias, sueldo $ 150.000. Rondeau 409, esquina Salta. Tratar en horas de la mañana.
21|8|T|06236|22|8

PERSONA sola necesita empleada. Acepta con niño. Martín Zapata 340. Mendoza.
20|8|C|242|243|21|8|AD

SE NECESITA empleada cama adentro, sepa cocina con referencias, buen sueldo. Joaquín V. González 225, Dorrego. Teléfono 240731.
20|8|T|6204|21|8

OFRECIDOS

"A MORON 284" solicite empleadas seleccionadas y garantizadas consulte. T. 291104.
18|8|C|391|22|8

"A" EMPLEADAS seleccionadas, "Agencia España", seriedad y garantía. España 1683. T. 259168.
18|8|C|276|22|8

A SEÑORA c|chico, matrimonio s|hijo, mucama|o, c|adentro, c|retiro y p|horas. T. 247364 - 242368.
21|8|C|396|21|8

AGENCIA Bombal ofrece 2 empleadas cama adentro. Excelentes. T. 292497.
21|8|C|358|21|8

OFRECESE chico de 15 años para quehaceres domésticos. Ituzaingó 3014. Ciudad.
21|8|C|384|21|8

VARIOS

A PLOMERO destape cañerías cloacales agua fría, caliente, cañerías, arreglo artefactos sanitarios, gas. Tel. 224050.
20|8|C|096|8|9

A LAVARROPAS, calefones, cocinas, plomería y gas. Instalaciones, reparaciones en general. T. 250827.
19|8|C|791|26|8

A EMPLEADA cama adentro. San Martín 1269, 3ro. "A", Ciudad.
20|8|T|06102|21|8

A EMPLEADA necesito de 9 a 12 horas. Emilio Jofré 16. Ciudad.
21|8|T|6223|21|8

A EMPLEADA de 8 a 21 hs. o cama adentro, sin lavado ni planchado. $ 200.000. Cnel. Díaz 461. Cdad. T. 216669.
21|8|T|6209|21|8

A EMPLEADA limpieza necesito, hasta 15 horas. Perú 1026. Cdad.
21|8|T|6211|21|8

A EMPLEADA cama adentro, 4 personas mayores, sueldo pesos 140.000. Luzuriaga 689. Ciudad. Teléfono 249191, ómnibus 8, 9 y 3.
21|8|T|6215|21|8

A LAVANDERA, planchadora, limpieza medio día, creferencias. Mitre 2557.
21|8|C|400|21|8

A DOS empleadas cama adentro una para cocina sueldo $ 1.500. San Lorenzo 134.
21|8|T|06237|22|8

A EMPLEADA servicio doméstico, cama adentro, con referencias. San Martín 1821, 1º A.
21|8|T|06238|21|8

ARGENTINA cama adentro con referencias. Avda. España 596, 2º Piso.
19|8|T|6123|21|8

ATENCION: Disque el 292497 y encontrará trabajo en el acto.
21|8|C|358|21|8

EMPLEADA doméstica necesito ½ día, todo trabajo. Espejo 716. - Cdad.
19|8|T|6096|21|8

EMPLEADA medio día, buen sueldo. Salta 315, esquina San Martín Sur, Godoy Cruz.
20|8|C|29|21|8

EMPLEADA necesito. Rondeau 283, entre San Juan y Rioja.
20|8|C|33|21|8

EMPLEADA cadentro $ 170.000, Beltrán 376, Casa 8, G. Cruz, Teléf. 221670, Tratar después de las 16 hs.
20|8|C|145|21|8

EMPLEADA 1|2 día se necesita. San Lorenzo 577. Cdad.
21|8|T|6210|21|8

EMPLEADA cadentro mayor 24 años con referencias. Excelente trato y sueldo. Tel. 247668, de 10 a 17 horas.
21|8|C|253|21|8

EMPLEADA cama adentro, con recomendación. Perú 664. 6º Piso.
21|8|T|6222|22|8

FAMILIA chilena necesita empleada cama adentro, buen sueldo. Juan B. Justo 506, Godoy Cruz. Tel. 249875.
21|8|C|254|22|8

NECESITO empleada servicio doméstico, buen sueldo. Barcala 1817. San José. Mza.
21|8|C|306|23|8

LINDOR COVAS por WALTER CIOCCA

Prode

BUENOS AIRES, 20. (NA). — 18.670 tarjetas se adjudicaron los trece puntos de la jugada número 152 del Prode, y cobrara —cada una— la suma de 81.600 pesos moneda nacional.

El segundo premio quedó vacante debido a la cantidad de aciertos que superó las veinte mil tarjetas.

Partidos de Primera "C"

BUENOS AIRES, 20 (Télam). — Estos son los resultados de los cotejos disputados esta tarde por el campeonato de primera división "C", correspondientes a la segunda fecha de las revanchas:

Fénix 3, Barracas Central 3; Defensores Unidos 1, Victoriano Arenas 0; Deportivo Armenio 2, Colegiales 0; Justo José de Urquiza 2, Español 3.

Metropolitano

Unión y Newells Old Boys vencieron ayer

BUENOS AIRES, 20 (Télam). Al disputarse hoy los encuentros de los campeonatos Metropolitano y de primera división "B", que en su oportunidad fueron suspendidos debido al movimiento de fuerza de los jugadores, se completó el concurso 152 del Prode, cuyos ganadores se conocieron esta noche, los resultados generales fueron los siguientes:

Unión 5, Ferro Carril Oeste 1, local (partido Nº 1); Atlanta 6, Gimnasia y Esgrima de La Plata 0, local (partido Nº 2); Newell's Old Boys 3, Independiente 1, local (partido Nº 3); Boca Júniors 7, All Boys 0, local (partido Nº 4); Témperley 1, Huracán 3, visitante (partido Nº 5); San Lorenzo 2, Banfield 0, local (partido Nº 6); Argentinos Júniors 0, River Plate 1 visitante (partido Nº 7); Racing 0, Rosario Central 10, visitante (partido Nº 8); Estudiantes de La Plata 2, Chacarita Júniors 0, local (partido Nº 9); Vélez Sársfield 3, Colón 0, local (partido Nº 10); Quilmes 1, Platense0, local (partido Nº 11); Los Andes 2, Almagro 3, visitante (partido Nº 12); San Telmo 3, Sarmiento 1, local (partido Nº 13).

Unión vs. Ferro

SANTA FE, 20, (Télam). — Unión derrotó a Ferro Carril Oeste, por cinco a uno, en el encuentro que disputaron esta tarde en cancha del primero, correspondiente a la 37ª fecha del campeonato Metropolitano de fútbol, que lleva el número 1 en el concurso 152 del Prode.

En la primera etapa, a los 9' Marasco abrió el marcador para Unión y a los 37' aumentó Mastrángelo, descontando H. Arregui a los 44'.

En el complemento, a los 6', 8' y 41' Trossero puso cifras definitivas.

Equipos

Unión: Gatti; Silguero, Trullet, Jáuregui y Merlo; Espósito, Suñé y Marchetti; Mastrángelo, Trossero y Marasco. D. T.: J. C. Lorenzo.

Ferro Carril Oeste: Luraschi; C. Arregui, Ielamo, De Filippo y Rocchia; Eiras, Molinari y Papandrea; Lorea, H. Arregui y Sotelo. D. T.: V. Spinetto.

N. O. Boys vs. Independiente

ROSARIO, 20 (Télam). — El partido disputado hoy entre Newell's Old Boys e Independiente, finalizó con el triunfo de los rosarinos por 3 a 1.

A las órdenes del árbitro Luis Pestarino, así se alistaron los equipos:

Newell's Old Boys: Pagues; Agueropolis, Jara, Graciotín e Incolacray; Alfaro, Bulleri y Bigolin; Montes, Costa y Cicapolli. D. T.: J. C. Montes.

Independiente: Gay; Lencina, Ibarra, Carrica y Cuiña; Barrera, Armendáriz y Bochini; Arroyo, J. D. López y S. Novoa. D. T.: P. R. Dellacha.

Vilas se impuso a José Higueras

BROOKLINE, MASSACHUSSETTS (Estados Unidos), 20. (Télam - Especial). — El tenista argentino Guillermo Vilas, recientemente designado cabeza de serie número dos del torneo de Forest Hills, pasó a la segunda ronda del campeonato local al vencer hoy al español José Higueras por 6/4 y 7/5.

Manuel Orantes, también considerado entre los favoritos, venció al colombiano Jairo Velazco por 6/3 y 6/0. Otro de los candidatos a llegar a las finales, el australiano Rod Laver, superó con gran esfuerzo al italiano Adriano Pannatta por 12/10 y 6/2.

En cuanto a la preclasificación para el torneo de Forest Hills, que comenzará el 27 de agosto, los cuatro primeros cabeza de serie son Jimmy Connors, Guillermo Vilas, Manuel Orantes y Arthur Ashe, en ese orden.

Durante el torneo de bochas por el trofeo "Heriberto Chaine" se registró esta escena en el Club Godoy Cruz.

Bochas: San José con el trofeo "Chaine"

Con la organización del Club Godoy Cruz Antonio Tomba, se cumplió el certamen "Aniversario" de bochas, estando en juego la copa "Heriberto Chaine", con la intervención de 48 tercetos. Se adjudicó el torneo el equipo de Unión Deportiva San José que superó en el partido final a Murialdo 18-14. Habrá que destacar que este partido finalizó en las últimas horas del domingo último, luego de una duración de tres horas cuarenta y cinco minutos. El conjunto ganador fue integrado por Oscar Cortes, Luis Sosa y José Demaría, quienes cumplieron una destacada actuación más si se tiene en cuenta que tuvieron ante sí un rival eficiente, Murialdo, integrado por Oscar Vicuña, Pedro Ruggieri y Víctor Ulla. El partido fue intensamente disputado con constantes empates, para definirse recién en los dos últimos juegos, donde prevaleció el mejor juego de San José.

En el partido semifinal Murialdo superó a Villa Marini "B" por 15-11.

El resultado final del certamen por el trofeo "Heriberto Chaine" fue el siguiente: 1º) San José (O. Cortese, L. Sosa y J. Demaría); 2º) Murialdo (O. Ruggieri, O. Vicuña y V. Ulla); 3º) Villa Marini "B". (Antonio Burmaz, José Ortega y Arturo Rosales); 4º) Villa Marini "A": (Antonio Rosales, Antonio Moreno y Ramón Peña) y 5º) Cieneguita "A": (Daniel Tripolone, Francisco Yúdica y Juan Carlos Tripolone).

Al finalizar la reunion, luego de una jornada de cuarenta y ocho horas, que se desarrolló en Godoy Cruz, Andes Talleres y Villa Marini, las autoridades del Club Godoy Cruz Antonio Tomba, entregaron los premios a las cinco parejas mejor clasificadas.

Argentina venció a Bolivia por el juvenil

LIMA, 20. (Télam Especial). — La selección juvenil de la Argentina se impuso fácilmente por 3 a 0 a su similar de Bolivia tras sentar amplia superioridad tanto en lo individual como colectivo, en un partido correspondiente al Campeonato Sudamericano que se disputa en esta capital.

El primer tiempo resultó lo mejor del partido, pues en dicho lapso la representación argentina desarrolló un juego vistoso e incisivo, a los 23 minutos abrió el marcador Fernández, y a los 37 aumentó Fortunato.

Luego todo resultó muy fácil para los argentinos que actuaron a "media máquina", cual si se tratara de un entrenamiento. Por dicho motivo el cotejo perdió todo interés.

A los 21 minutos de la parte complementaria Martínez incurrió en foul penal en detrimento de Fortunato. El tiro desde los doce pasos fue ejecutado por Britez, quien venció a Peinado. A raíz de esta circunstancia el juez peruano Luis González expulsó al boliviano Espinosa.

La formación de los equipos fue la siguiente:

Argentina: Zelada; Pereira, Sánchez, García y Britez; Giusti (Iervasi), Fernández y Marinaro; Salinas, Fortunato y González.

Bolivia: Peinado; Vaca, Martínez, Espinosa y Vargas (Arias); Gongora, Maldonado y Chambilla (Delfín); Angulo, Reynaldo y Romero.

Empató Chile

LIMA, 20. (UPI). — La selección chilena de fútbol juvenil se favoreció al empatar sin goles con la de Uruguay, ya que continúa en la punta del Campeonato Sudamericano extraordinario de la categoría, restándole jugar el sábado su último partido con Bolivia, el equipo más débil del torneo.

Uruguay, en cambio, deberá enfrentar a su tradición rival de la costa del Atlántico, Brasil, que marcha penúltimo en las posiciones generales, con solo dos puntos.

El empate permitió a Chile sumar siete puntos, con el agregado que su valla está invicta a lo largo de cuatro partidos, mientras que Uruguay aumentó su puntaje a seis unidades.

La selección hoy con Estados Unidos

BUENOS AIRES, 20 (NA). — En horas de la madrugada de hoy partió hacia México, la selección argentina que participará en ese país de un torneo cuadrangular, en el que intervienen, además del representativo local, los equipos de Estados Unidos y Costa Rica.

La Argentina debutará el próximo jueves ante Estados Unidos. En el primer partido del cuadrangular, México derrotó a Costa Rica, por siete goles a cero. El elenco nacional jugará el 28 del corriente con los costarricenses y el 31, ante el conjunto local. La delegación está integrada por los siguientes jugadores: La Volpe (Banfield), Baley (Colón), Suárez (Belgrano), Fernández (Colón), Espinoza (Huracán), Oviedo (Racing de Córdoba), Cárdenas (Juventud Antoniana), Trossero (Colón), Ardiles (Huracán), Quinteros (Vélez), Marangoni (San Martín de Tucumán), Gallego (Newell's Old Boys), Astegiano (Ingeniero Ledesma), Coscia (Colón) y Bocanelli (Talleres de Córdoba).

San Telmo venció 3 a 1 a Sarmiento

BUENOS AIRES, 20 (Télam) — Estos son los resultados finales de los dos partidos disputados esta tarde, correspondientes a la quinta fecha de las revanchas del campeonato de primera división B.

San Telmo 3, Sarmiento de Junín 1. (Prode Nº 13, jugada Nº 152). Central Córdoba 2, Sportivo Dock Sud 1.

Motocross

El domingo próximo en Barrancas, Maipú, habrá motocross. El programa incluye tres pruebas de 100 cc. promocional libre preparación; 125 y 200 cc., libre preparación, juvenil.

Se informó que desde la Terminal, Mendoza, saldrán ómnibus de la línea 82, de 9 a 13.30 y desde Rodríguez y Godoy Cruz, en Maipú, a las 14, con destino al lugar de las carreras.

Río solicitó al arquero La Volpe

BUENOS AIRES, 20 (Télam). — El presidente de Banfield, Osvaldo Fani, anunció que River Plate ha solicitado la transferencia del arquero Ricardo La Volpe.

Agregó que su club había recibido un pedido de un empresario español por el mencionado jugador y que por el pase se habían pedido 100 mil dólares.

Para el caso de que estas últimas tratativas no prosperaran, se iniciarían los contactos con River Plate, ya que tiene prioridad en nuestro país y la operación podría concretarse mediante el pago de una importante cantidad en efectivo y el pase de algunos jugadores que puedan interesar a Banfield.

Landaburu a Ecuador

Omar Landaburú, guardavalla suplente de River Plate ha sido transferido a préstamo hasta fin de año al Atlético Barcelona, de Guayaquil (Ecuador). No se dio a conocer la cifra que posibilitó este pase.

Gimnasia con Nacional

El próxmo domingo Gimnasia y Esgrima de La Plata enfrentará a Nacional, de Montevideo, en el estadio del Club Nacional. El enfrentamiento se iniciará a las 15.30.

Gira de la selección argentina, suspendida

BUENOS AIRES, 20 (Télam). — La Asociación del Fútbol Argentino resolvió suspender, de común acuerdo con César Luis Menotti, la gira que la Selección Argentina tenía prevista realizar por países europeos a partir del mes próximo.

En un comunicado, la entidad afista puntualiza que "Portugal, por problemas que son de dominio público, había solicitado la postergación del partido concertado".

Agrega el documento que "la misión cumplida por el señor Rodolfo Kroly en Europa, no tuvo por objeto confeccionar un calendario fijo, sino suscribir cartas de intención y/o acuerdos con numerosos países con los cuales desde hace mucho tiempo no había contacto tan estrecho".

"En tan sentido —se agrega— la misión de Kroly fue imprescindible y así abrió las vías de concertación de compromisos para este año y el siguiente en Buenos Aires y en Europa".

Por último, se manifestó que Ernesto Duchini no fue a Lima y tampoco a Toulon, por propia decisión, ya que decidió no viajar y trabajar en forma permanente en el país.

En medios futbolísticos, se comentó que la suspensión de la gira no será del agrado de los dirigentes de los clubes europeos, quienes vieron defraudadas sus expectativas.

Mark Donohue falleció ayer en Austria

VIENA, 20. (Télam). — El piloto norteamericano de fórmula 1, Mark Donohue, falleció hoy en el hospital de Graz (Styria), a raíz de las lesiones que sufrió el domingo pasado en ocasión de las pruebas del gran premio automovilístico de Austria. Donohue, que hace poco había batido el récord mundial de velocidad, sufrió un serio accidente. En primer momento se pensó que sus lesiones no eran de gravedad, pero luego se comprobó que debía ser intervenido quirúrgicamente del cerebro.

Fue operado, pero falleció hoy.

Automovilismo

SAN RAFAEL — El próximo 24 en el autódromo de la Asociación Sanrafaelina de Automovilismo, se disputará la primer competencia de este año. Las pruebas que suman 6 en total, están reservadas para "cafeteras" modelo 1928; para la misma categoría hasta 1933 fomento, y turismo de carretera cuyano. Las carreras contarán con la fiscalización de la Federación Regional 8.

Estas carreras que cuentan con la organización de ASA, se encuentran en plena tarea de organización por parte de los directivos de esta entidad. Para ello ya se encuentra abierto el registro de inscripción, en su secretaría de calle Chile 122, en el horario de 17 a 20 y será cerrado el 18 del actual, a las 22, mientras que en la Federación Regional Zona 8, donde también se reciben inscripciones; se clausurará el mismo día, pero a las 20.

Indudablemente que la realización de estas competencias han movido nuevamente las pasiones de quienes gustan de este tipo de deporte. Cabe señalar que en cuanta manifestación de este tipo se ha realizado en el medio, han contado con el más pleno respaldo. Se suma a ese entusiasmo, el hecho de que en el medio, no se realizan competencia desde el año pasado, por lo que el entusiasmo se ve acrecentado.

Detalle de carreras

El festival mecánico que está en pleno tren de organización, contará con la realización de las siguientes pruebas: a las 14.30, la competencia reservada para la categoría Cafetera hasta el modelo 1928; media hora más tarde, entrarán a competir por la primera serie los de Turismo Carretera. A las 15.30, concursarán los pilotos de la categoría Cafetera hasta 1933; le sucederá la segunda serie de Turismo Carretera; posteriormente entrarán en carrera los coches de la categoría Fomento y para las 17, se prevé la final de Turismo de Carretera.

Premios

La Asociación Sanrafaelina de Automovilismo invertirá la suma de 2.300.000 pesos moneda nacional, en premios para las categorías Cafeteras, mientras que para Turismo de Carretera el total en premio a distribuir alcanzará a la suma de 4.300.000, siempre en moneda nacional.

Entrada de socios

La entidad organizadora de esta actividad deportiva, ha comunicado a sus socios que se encuentren con las cuotas sociales al día, tendrán acceso libre el día de la carrera, no así, aquellos que no lo estén.

LICITACIONES

INTERVENCION FEDERAL EN MENDOZA
MINISTERIO DE HACIENDA
DIRECCION DE COMPRAS Y SUMINISTROS

Llámase a LICITACION PUBLICA para el día y hora que seguidamente se detallan, con los motivos y destinos que se expresan:

Apertura: 15 de setiembre de 1975.

A las 9.30 horas: Licitación Pública Nº 115. Ministerio de Hacienda: Uniformes y equipos.

A las 10 horas: Licitación Pública Nº 116. Policía de Mendoza: Máquina de escribir.

A las 10.30 horas: Licitación Pública Nº 117. Ministerio de Bienestar Social. Dpto. de Abastecim. Envases varios p/laboratorio farmacéutico y químico. 2º semestre 1975.

Apertura: 16 de setiembre de 1975.

A las 10 horas: Licitación Pública Nº 118. Policía de Mendoza: Elementos varios para "División Criminalística".

Las listas detalles y pliegos de condiciones se encuentran a disposición de los interesados en esta DIRECCION DE COMPRAS Y SUMINISTROS, sita en Palacio de Gobierno, Cuerpo Central, 2º Piso, Mendoza.

21|8|F|85226|21|8

GOBIERNO DE LA PROVINCIA DE SAN JUAN
Ministerio de Bienestar Social
CAJA DE ASISTENCIA SOCIAL
LICITACION PUBLICA Nº 4/75

Llámase a Licitación Pública 4/75 para el día 12 de setiembre de 1975, a las 10 horas, para la venta de certificados sorteables prescriptos (billetes de lotería) en una cantidad estimada en 30.000 kilogramos.

El pliego de condiciones respectivo con las bases de la Licitación se encuentra a disposición de los interesados en Secretaría General de la Caja de Asistencia Social, calle Santa Fe 10 Este, ciudad de San Juan, en días hábiles y en el horario de 8 a 13 horas. También será remitido a solicitud de los interesados, por carta certificada con aviso de recepción.

La Caja se reserva el derecho de aceptar la propuesta que estime más conveniente o rechazarlas todas.

20|8|F|85066|21|8

PLAN TRIENAL
Gobierno de la Provincia de Tucumán
SECRETARIA DE ESTADO DE OBRAS PUBLICAS
DIRECCION PROVINCIAL DEL AGUA
LICITACION PUBLICA

Objeto: Obra:

"Inyecciones de la Fundación en Dique "El Cajón"

PRESUPUESTO OFICIAL: $ 8.128.670,00
FECHA DE APERTURA DE PROPUESTAS:
2 de Setiembre de 1975 - 10 Horas
VALOR DEL LEGAJO: 750,00 (Pesos setecientos cincuenta).

Consultar o adquirir en la SECRETARIA TECNICA DE LA DIRECCION PROVINCIAL DEL AGUA - Casa de Gobierno - 1º Piso - Teléfono 17544 - San Miguel de Tucumán.

19|8|F|84310|21|8

Gobierno de la Intervención Federal en la Provincia de Mendoza
Ministerio de Obras y Servicios Públicos
Dirección Provincial de Energía
PLAN TRIENAL

Obra integrante del PLAN TRIENAL, a ejecutar con aporte de la SECRETARIA DE ESTADO DE ENERGIA DE LA NACION, (Fondo Especial de Desarrollo Eléctrico del Interior)

LICITACION INTERNACIONAL

Llámase a licitación pública para la adjudicación y contratación de los trabajos necesarios de la obra: ESTACION TRANSFORMADORA DE REBAJE Y MANIOBRA "ZAPATA" 66/13,2 KV. Y LINEA DE INTERCONEXION EN 13,2 KV.

EXPEDIENTE D.P.E.: OS - 6 - D - Nº 1507/74
EXPEDIENTE C.F.E.E. Nº: 589.085/74
PRESUPUESTO OFICIAL: $ 5.884.716,40
DISCRIMINADOS EN:
EST. TRANSFORMADORA: rubro "A": $ 5.115.460,40
LINEAS DE 13,2 KV: rubro "B": ..... $ 769.256,00

PRECIO DE LA DOCUMENTACION: $ 1.500.—

La apertura de las propuestas tendrá lugar el día 9 de setiembre de 1975, a las 9.30 horas, en la sede de la Dirección Provincial de Energía, Dpto. Obras Eléctricas, sita en Palacio de Gobierno, Cuerpo Central, Suelo, Mendoza, donde se podrá adquirir y consultar la documentación, como así también en la Casa de Mendoza, Callao 445, Buenos Aires.

21|8|F|85282|21|8

Gobierno de la Intervención Federal en Mendoza
MINISTERIO DE BIENESTAR SOCIAL
INSTITUTO PROVINCIAL DE LA VIVIENDA

Llámase a LICITACION PUBLICA para el día y hora que a continuación se detalla, por la compra de Materiales Sanitarios con destino al Barrio Los Ceibos - Guaymallén.

EXPEDIENTE: 1422-D-75
DIA: 9 de Setiembre de 1975
HORA: 11.
BARRIO: Los Ceibos - Guaymallén.

Los Pliegos de Condiciones, se encuentran a disposición de los interesados en la sede del Instituto Provincial de la Vivienda, sita en la calle Emilio Civit 642 - Ciudad en horario de 8 a 13 horas.

14|8|F|83441|21|8|A

MINISTERIO DE ECONOMIA
CORPORACION DE EMPRESAS NACIONALES
YACIMIENTOS PETROLIFEROS FISCALES
YACIMIENTO MENDOZA

LICITACION PUBLICA Nº 1.216
ADQUISICION: MAMELUCOS DE LONETA Y GUARDAPOLVOS DE BRIN.
APERTURA: 8 de Setiembre de 1975, a las 9.30 horas.

LICITACION PUBLICA Nº 1.217
ADQUISICION: TRAJES DE ABRIGO "ISOTERMAL".
APERTURA: 8 de Setiembre de 1975, a las 11 horas.

LICITACION PUBLICA Nº 1.218
ADQUISICION: CAMPERAS DE CUERO.
APERTURA: 8 de Setiembre de 1975, a las 12 horas.

LICITACION PUBLICA Nº 1.219
ADQUISICION: PANTALON PARA PERSONAL MAESTRANZA Y KEPIS.
APERTURA: 9 de Setiembre de 1975, a las 9.30 horas.

LICITACION PUBLICA Nº 1.220
ADQUISICION: CAMISAS PARA PERSONAL DE MAESTRANZA.
APERTURA: 9 de Setiembre de 1975, a las 10.30 horas.

LICITACION PUBLICA Nº 1.221
ADQUISICION: MATERIALES, ELEMENTOS Y ACCESORIOS CONTRA INCENDIO.
APERTURA: 9 de Setiembre de 1975, a las 12 horas.

LICITACION PUBLICA Nº 1.222
ADQUISICION: MOTORES DIESEL.
APERTURA: 10 de Setiembre de 1975, a las 9.30 horas.

LICITACION PUBLICA Nº 1.223
ADQUISICION: PLACAS, MATERIALES E INSTRUMENTOS P/ CONSULTORIOS RADIOLOGICOS.
APERTURA: 10 de Setiembre de 1975, a las 11 horas.

LICITACION PUBLICA Nº 1.227
ADQUISICION: UNIFORMES Y PRENDAS PARA PERSONAL DE SANIDAD.
APERTURA: 10 de Setiembre de 1975, a las 12 horas.

LICITACION PUBLICA Nº 1.224
ADQUISICION: RELE DE SOBREINTENSIDAD TRANSFORMADORES DE INTENSIDAD Y ESCOBILLAS.
APERTURA: 11 de Setiembre de 1975, a las 9.30 horas.

LICITACION PUBLICA Nº 1.225
ADQUISICION: MOTORES DIESEL 6 CIL. Y 190 CV.
APERTURA: 11 de Setiembre de 1975, a las 11 horas.

LICITACION PUBLICA Nº 1.226
ADQUISICION: EQUIPOS: INSTRUMENTAL Y REACTIVOS P/ LABORATORIO BIOQUIMICO.
APERTURA: 12 de Setiembre de 1975, a las 9.30 horas.

PLIEGOS: Administración Mendoza - Salta 672 - Godoy Cruz, MENDOZA.
VALOR DEL PLIEGO: $ 20,00.

13|8|F|83320|23|8

GOBIERNO DE LA PROVINCIA DE SAN JUAN
BANCO INTERAMERICANO DE DESARROLLO
SECRETARIA DE ESTADO DE OBRAS Y SERVICIOS PUBLICOS
Departamento de Hidráulica

Licitación Pública Nº 45

Licitación Pública, dentro del ámbito nacional, para "Estudios y Proyectos de Canales", obras con financiación del Banco Interamericano de Desarrollo.

Por resolución Nº 462, de fecha 13 de agosto de 1975 de Dirección General del Departamento de Hidráulica de la Provincia de San Juan, prorrógase para el día 12 de setiembre del corriente, a las 12 horas, la Licitación Pública Nº 45, para la ejecución de estudios y proyectos de los canales: **"Tercero, del Departamento de San Martín"** y **"Mogote Este, Pastoriza, Isla, Mogote Viejo, Cordero, Olmos y Maradona"**, del Departamento Chimbas.

MONTO DE LOS HONORARIOS: 588.560,00 PESOS
MONTO DE GASTOS ESPECIALES: A COTIZAR

La apertura de esta Licitación se realizará ante la mesa de Hacienda que funcionará en el edificio del Departamento de Hidráulica de la Provincia, calle Agustín Gnecco s/n. - Villa del Carril, San Juan, el día y hora indicado.

Pliegos y bases pueden obtenerse en la Oficina de Licitaciones de la repartición, sita en el domicilio anteriormente citado, y en Casa de San Juan en Buenos Aires, calle Maipú 331, Capital Federal.

VALOR DEL PLIEGO: 100,00 PESOS

18|8|F|83379|22|8

Gobierno de la Intervención Federal en Mendoza
Ministerio de Bienestar Social
INSTITUTO PROVINCIAL DE LA VIVIENDA

Llámase a Licitación Pública, para el día y hora, que a continuación se detalla, por la compra de un regulador automático, y un sistema de variación de tensión elementos necesarios para la instalación de un mini - Computador 399 en Sección Contabilidad, Oficina perteneciente a esta repartición.

EXPEDIENTE: 264-S-75.
DIA : 15/Setiembre/75.
HORA : 11.

Los pliegos de Condiciones, se encuentran a disposición de los interesados, en la sede del Instituto Provincial de la Vivienda, sita en calle Emilio Civit 642, en horario de 8 a 13 hs.

21|8|F|85277|28|8|A

MINISTERIO DE ECONOMIA
CORPORACION DE EMPRESAS NACIONALES
YACIMIENTOS PETROLIFEROS FISCALES
ADMINISTRACION MENDOZA
LICITACION PUBLICA
AM Nº 1.228

Construcción de cuatro (4) casillas montadas sobre chasis rodante para supervisores en campaña.
APERTURA: Día 8 de Setiembre de 1975, a las 9 horas, en calle Salta 672 - Godoy Cruz - Mza.
VALOR DEL PLIEGO: $ 100,00.

13|8|F|15537|23|8|D.

MINISTERIO DE ECONOMIA
CORPORACION EMPRESAS NACIONALES
YACIMIENTOS PETROLIFEROS FISCALES
Administración Mendoza
LICITACION PUBLICA
AM. Nº 1.229

Carga y Transporte de Agua para pozos a perforar en zona Sur de la Administración Mendoza.
Apertura: Día 9 de Setiembre de 1975 a las 11 horas en calle Salta 672 - Godoy Cruz - Mza.
Valor del Pliego: $ 100.00.

18|8|F|83386|27|8

MINISTERIO DE ECONOMIA
CORPORACION DE EMPRESAS NACIONALES
YACIMIENTOS PETROLIFEROS FISCALES
DESTILERIA LUJAN DE CUYO
LICITACION PUBLICA
70 Nº 159

Llámase a LICITACION PUBLICA para provisión de RESINA CATIONICA.
APERTURA: 9 de Setiembre de 1975, a las 12 horas, en Y.P.F., Destilería Luján de Cuyo.
PLIEGOS: Administración Destilería Luján de Cuyo (Compras y Contrataciones), en días hábiles de lunes a viernes, de 8 a 12 horas. Valor del Pliego: VEINTE PESOS ($ 20,00).

20|8|F 85114|29|8

MINISTERIO DE ECONOMIA
CORPORACION DE EMPRESAS NACIONALES
YACIMIENTOS PETROLIFEROS FISCALES
LICITACION PUBLICA
AM. Nº 1.230

PROVISION PARCIAL DE MATERIALES, PROYECTO, MONTAJE Y PUESTA EN MARCHA DE UN PUENTE GRUA DE DIEZ (10) TONELADAS, EN ZONA INDUSTRIAL LUJAN DE CUYO - MZA.
APERTURA: Día 12 de Setiembre de 1975, a las 10 horas, en calle Salta 672, Godoy Cruz, Mendoza.
VALOR DEL PLIEGO: $ 100.00.

19|8|F|15634|28|8 D

MINISTERIO DE ECONOMIA
Corporación de Empresas Nacionales
YACIMIENTOS PETROLIFEROS FISCALES
Destilería Luján de Cuyo
LICITACION PUBLICA
Nº 70 - 160

Llámase a licitación pública para adquisición de mobiliario de oficina.
Apertura: 12 de setiembre de 1975 a las 12 horas, en YPF, Destilería Luján de Cuyo.
Pliego: Administración Destilería Luján de Cuyo (Compras y Contrataciones), en días hábiles de lunes a viernes de 8 a 12 horas.
Valor del pliego: Veinte pesos ($ 20,00).

21|8|F|85235|30|8

CORREO ARGENTINO MENDOZA
Concesión Nº 47/Dto. 8º
Tarifa Reducida
Concesión Nº 228
Franqueo a Pagar

LOS ANDES

MENDOZA — Jueves 21 de Agosto de 1975 — Año XCIII — Núm. 31.019

Sorpresiva y rotunda derrota de Pedro Agüero

El campeón caído. Como consecuencia de una violenta izquierda aplicada por el cordobés Maldonado cayó "Perico" Agüero. Con esfuerzo se reincorporó, pero la cuenta de "out" iniciada por el juez Francisco D. Morillas llegó a su término. La derrota del campeón de los livianos júniors, causó sorpresa.

La sorpresiva derrota por nocaut del campeón argentino de los livianos júniors, Pedro Agüero (59,800 kgs.), frente al cordobés Miguel Maldonado 60, kgs.), casi al promediar el sexto round, en el combate sostenido el martes último, en el estadio cubierto del club San Pedro de la ciudad de San Martín, creó un significativo silencio en los espectadores, pregnado de estupor. Luego, por supuesto, los simpatizantes de Maldonado ,entre los que se encontraba un nutrido grupo de comprovincianos de la Docta, dieron rienda suelta a su algarabía. No era para menos esa euforia. Le había ganado a un campeon. En tanto, los adictos de "Perico" Agüero —que son muchos—, no podían ocultar su desazón, que a nosotros también llegó. Muy razonable. Habíamos visto combatir con anterioridad a Maldonado, que está ubicado en el octavo lugar del escalafón, y si bien contaba en sus últimas actuaciones una confrontación con Victor Echegaray, ante el que debió desertar en la octava vuelta, la veterania y sapiencia boxística del mendocino, tanto en el terreno profesional como aficionado, dentr y fuera del país, eran y son muy superiores. Por ello, no se asignaba al joven pugilista visitante, mucha chance.

Sin embargo la victoria del profesional Maldonado no admitió dudas. De los dos fue el mas capaz, en un combate en el que el árbitro el señor Francisco Damian Morillas, exhibió una capacidad a toda prueba.

El combate

La pelea se inició con izquierda en cross del campeón en los flancos del cordobés que buscó distancia para contragolpear, aprovechando su mayor alcance de brazos. Una mano de Maldonado en punta se estrelló en la cara del mendocino, a la vez que recibió una ampulosa derecha en la misma zona. Esto exasperó un tanto a Agüero que intentó sacar ganancias de su mejor boxeo. Se produjo entonces una acción confusa. Al golpear Maldonado se abalanzó sobre el cuerpo de su rival cayendo ambos al piso. Tras esto se produjo un cabezazo intencional del mendocino, que fue advertido por el árbitro. También resultó parejo en el puntaje de la segunda ronda. Agüero pretendió acortar distancia para golpear en los planos bajos, en tanto que su rival, con intervalos, colocó sus manos en directo con llamativa potencia.

Mejor el trabajo del visitante en la tercera vuelta. Agüero se mostró desorientado y no pudo evitar los impactos de su contricante que, por lo general, se estrellaron sobre su rostro. Le faltó entonces efectividad para esquivarlos. Su cara dio entonces a muestra de los golpes recibidos.

Se desdibujó en su faena el cordobés en el cuarto round por la habilidad del campeon para colocar sus manos en el cuerpo y la cara de su oponente, que sólo atinó a enredar el mejor trabajo de Agüero, que se adjudicó el puntaje. Se creyó entonces que nuestro comprovinciano fijaría en el quinto asalto el ritmo de la lucha. Agüero no consiguió privar en la pelea corta, que era la que más le favorecia. Ello fue bien capitalizado por Maldonado que, sin ortodoxia, pero con llamativa potencia llegó con sus impactos largos casi siempre a la zona alta del mendocino, muy torpe para eludirlos. También fue pareja la ronda.

Acusó torpeza "Perico" para sacar sus manos con exactitud en tanto que su adversario, alertado desde su rincón por su segundo principal Miguel Dominguez, buscó el golpe definitorio. Llegó con el envió de un poderoso swing que dio justo en la barbilla del campeón que fue a la lona. También, por el envión, cayó Maldonado que se levantó prestamente. El árbitro comenz el conteo para Agüero. Este le levantó muy aturdido, recostándose sobre el enconcordado. Al llegar a 8, el juez advirtió el estado del campeón y prosiguio la cuenta que lleg al "out". Tras esto el campeón, dentro de su inconciencia y por instinto, se dirigió a su propio rincón. Fue el fin de la lucha.

Preliminares

Categoria mosca: Aníbal Zerrilluelo, Ralancini, venci por puntos a Francisco Maya (R. Vargas). Pluma, Jorge Talquenca (R. Landini) hizo abandonar al término de la primera vuelta a Lino Rodriguez. Liviano: Ernesto Plaba (Gutiérrez) y Antonio Pereyra (Gutiérrez) empate. Medio mediano liviano: Jorge Páez (Gutiérrez) y Ricardo Terraza (R. Vargas), venció Terraza por abandono en el tercer round. Ello como consecuencia de una herida sobre el ojo izquierdo de Páez, hasta entonces dominador de este áspero combate.

Aplausos

Previo al comienzo de la pelea principal, los organizadores hicieron entrega de una donación en efectivo a miembros de la Unión Vecinal del Barrio San Pedro. También saludaron desde el cuadrilátero, los profesionales Enrique Agüero, Mario Ortiz y Nicolino Locche. Una ovasión cerrada del público rubricó sus presencias.

Cena de la Peña de la Amistad mañana a las 22

Mañana, a las 22, en los salones del club Español, sito en calle avenida España 950 de ciudad, se llevará a cabo la tradicional cena de la Peña de la Amistad Futbolística. Como invitados especiales concurrirán Raúl Marchesini, López, Mayol, Roberto Quiroga, De los Santos, Luis Scalise, José Asenjo, Luis Cortez, Roberto López, Filizzola, Alfredo Torres, Weinert, Juan C. Moreno, Aroldo Cortenova, Luca, Gómez, Caram, Goslani y Osvaldo Sosa.

Ente de básquet constituyó mesa directiva

La Asociación Mendocina de Básquetbol constituyó su mesa directiva. Esta es la nómina: Juan Martínez, presidente; vice, Dante Falciani; secretario general, Carlos Ojeda; tesorero, Oscar Serapio; protesorero, Simón Gabay; prosecretario, Pedro Lorenzo; secretario de actas, Angel Acosta Rodríguez; prosecretario de actas, Arnaldo Baldor; revisores de cuentas, señores, contador Carlos Schestakow, contador Miguel A. Fragapane y Antonio Miranda, representante ante la Federación de Básquetbol de la Provincia, ingeniero Rogelio Silva; suplente, Pedro Carrión.

En plena ejecución están las obras que realiza Gimnasia y Esgrima para la remodelación integral de su estadio de fútbol. Aquí un aspecto de los trabajos que se ejectúan, sobre el sector oeste. Allí se construirá una moderna tribuna de hormigón en la que se colocarán 4.000 butacas.

Obras en Gimnasia

Ya están en plena ejecución los trabajos que realiza el club Gimnasia y Esgrima para la remodelación integral de su estadio de fútbol. LOS ANDES tuvo oportunidad de visitar las obras, accediendo a una gentil invitación del titular de la entidad, señor Samuel Kolton, y acompañados por el gerente del club, señor Otelo Frecentese, realizamos una recorrida a la vez que recibimos información sobre lo ya hecho y lo que se piensa hacer.

Actualmente se cumple lo que se ha denominado primera etapa de las obras. Ello consiste en la construcción de una moderna tribuna, sobre el sector oeste, destinada a plateas. Se colocarán 4.000 butacas. Y se habilitarán un acceso central y dos laterales, para permitir el ingreso de los espectadores a esa tribuna, que será de hormigón.

Debajo de esa tribuna se construirán los vestuarios de fútbol y camarines destinados a otros deportes. Y sobre la parte superior las cabinas radiales y el palco de periodistas. El proyecto establece entre seis y ocho cabinas.

Ese es el plan de trabajo previsto para la primera etapa de las obras. Y los trabajos se desarrollan a ritmo acelerado. Se nos informó finalmente que en fecha próxima las autoridades del "Lobo" brindarán una conferencia de prensa para proporcionar información acerca de la participación del equipo en el certamen Nacional y, asimismo, ampliar detalles sobre las futuras realizaciones. No sólo en el estadio de fútbol, sino también en lo que hace a otros deportes y en lo social.

Actos del aniversario

Durante los días 29 y 30 del corriente el Club Atlético Gimnasia y Esgrima realizará diversos actos en celebración del 67º aniversario de la entidad, según informó la subcomisión de relaciones públicas de la institución. Este es el programa previsto: día 29, a las 21, cena aniversario; día 30, a las 10.30, ofrenda floral en el cementerio de la Capital en memoria de los socios fallecidos; a las 11.30, inauguración parcial y bendición ampliación oficinas administrativas; a las 12, misa de acción de gracias en la sede social.

Novedades del fútbol

Argentino: Suárez no juega. Volvió Herrera

Suárez, ausente

En el torneo de "Los Cuatro" estará ausente Héctor Alfredo Suárez en Atlético Argentino. El jugador "Albiceleste" se repone de la lesión que sufrió en el partido con Godoy Cruz. Por prescripción médica debe guardar reposo por espacio de un mes. En consecuencia no integrará la formación "Académica" en el "petit" certamen.

Retornos "Granates"

Dos importantes reapariciones se producirán en Luján, al iniciarse la disputa del torneo de "Los Cuatro". Los que vuelven a la primera son Luis Alberto Carrasco y Juan Carlos Gutiérrez que ya cumplieron las sanciones que tenían. Con estos retornos gana en potencial futbolístico el once "Granate", que el domingo debe jugar con Atlético Argentino.

Llegó Herrera

Ya se reincorporó a los entrenamientos en Atlético Argentino el puntero Rodolfo Elías Herrera, que había viajado a Buenos Aires en uso de una corta licencia. El día martes se le envió un telegrama informándole que debía viajar para reintegrarse a las prácticas y el futbolista ayer ya estaba de regreso. Continuará como puntero derecho en el ataque de Argentino.

Vergara, enfermo

Continúa enfermo Antonio Segundo Vergara, pero se confía en que pueda estar el sábado frente a Gimnasia en la iniciación del torneo de "Los Cuatro". El popular "Curita" se restablece de un fuerte proceso anginal y no puede practicar. Se cree que mañana viernes concurrirá al entrenamiento. Otra novedad "Azul" es que Felipe Ignacio Moreno va cumplió el partido de suspensión que tenía. Continuará ausente Chavero, ya que le queda una fecha de descanso.

¿Latino al exterior?

Como ya hemos anticipado tres futbolistas de Godoy Cruz podrían ser negociados. Se trata de Germán Pereyra, que iría a Huracán de Parque Patricios; Jorge Osvaldo Pereyra, con posibilidades de ser ubicado en Ferrocarril Oeste; y Martín, por quien se realizan tratativas (un intermediario) para colocarlo en el fútbol español. Ahora hay que agregar a esa nómina al arquero Pedro Carlos Alberto Latino que podría pasar a un club del exterior. Sobre Latino nada hay a nivel oficial hasta el momento, pero el trascendido se obtuvo de muy buena fuente.

En el "Globito"

La comisión de Becas del club Huracán Las Heras ofrecerá mañana una conferencia de prensa, a las 19.30, en la sede social del club, 6 de Setiembre esquina 25 de Mayo de Las Heras. Se informará sobre el otorgamiento de becas a niños del club.

Huracán Las Heras tiene en vista un partido amistoso con Sarmiento, de Tunuyán, a jugarse en fecha a confirmar. Además se presentaría en San Juan frente a Atlético-Alianza.

Reunión en Godoy Cruz

Para esta noche, a las 21, está prevista una reunión de socios en el club Godoy Cruz. Está auspiciada por un calificado grupo de asociados y se conversará sobre las próximas elecciones en el club. La idea es integrar una lista de autoridades, con figuras muy representativas. La reunión será en las instalaciones de la entidad.

El equipo del "Lobo"

De la práctica que ayer realizó el plantel de Gimnasia y Esgrima surgió el equipo que el sábado enfrentará a Independiente Rivadavia. Se hizo fútbol en la vispera y actuó esta formación: Reggi; Mesa, Vicino, Badía y Juan de Dios González; Ibáñez, Haack y Martín; Salguero, Genolet y Letanú. Incluso se conoce la integración del banco, con Ciro Lucreo, Guayama, Miranda y Del Valle. Extrañó la exclusión de Carlos Benítez, que ni siquiera aparece en el equipo titular ni en el banco de los suplentes. Hoy se volverá a hacer fútbol y en la práctica actuará la formación que el técnico Sará ya confirmó para el cotejo con los "Azules".

Fútbol de Rivadavia

RIVADAVIA. — Cumplidas trece fechas del Campeonato Clasificación que organizó la Liga Rivadaviense de Fútbol, ya están clasificados para disputar el Torneo de Los seis, tres equipos en cada zona.

En la Zona "A" alcanzaron ese halago, Paso de los Andes, Deportivo Tromel y Deportivo Gargantini. Este último puede ver comprometida su clasificación, si el próximo domingo perdiera, y a su vez San Carlos de Chapanay ganara, lo igualaría en puntos. Entonces se recurriría al gol average.

En la Zona "B", Atlético Junín es puntero y puede ser campeón de esa zona, pero el difícil compromiso frente a La Amistad en cancha de este último. Su diferencia con Deportivo Andrade es de tan sólo un punto, y de ganar éste, también puede ser campeón. A su vez Andrade visitará a Eliseo Ortiz de Las Catitas que ganando en la próxima fecha igualaría el puntaje con La Central. En tal caso también se deberá recurrir al gol average.

Por último La Central jugará frente a Deportivo Argentino. Como vemos en esta zona las cosas no están aún definidas. Es por eso que habrá que esperar la última fecha del torneo para determinar quién será el campeón y quienes lo acompañarán en la disputa del Torneo de Los seis. En este certamen los clasificados pueden reforzar a sus equipos con elementos de otras instituciones que pertenezcan a esta Liga.

Posiciones. — La tabla de puntuaciones al cumplirse las trece fechas del torneo, ofrece las siguientes ubicaciones: Zona "A": Paso de los Andes, 21 puntos; Deportivo Tromel, 18; Gargantini, 16; San Carlos de Chapanay, 14; Tres Acequias, 11; Montecaseros, 10; 25 de Mayo, y Central Rivadavia, 7 unidades.

En la zona "B": Atlético Junín, 20 puntos; Andrade, 19; La Central, 17; Eliseo Ortiz, 15; La Amistad, 11; Argentino, 9; Juventud Unida de La Paz 7, y Santa María de Oro, 4 puntos.

No vino Campanino y Corro-Gaitán de fondo

Miguel Angel Campanino, el "Zorro" pampeano, campeón argentino de los medios medianos no llegó ayer a Mendoza. Una fuerte gripe imprevista, no le permitió viajar y por lo tanto quedó postergada su presentación en nuestra provincia hasta el viernes 30, oportunidad en que enfrentará al mismo rival con el que debía pelear mañana, es decir el riojano Pedro Bazán. Así lo informó el promotor Leonardo Paludi.

Sin embargo ese imprevisto inconveniente en la programación de mañana, no nos dejará sin boxeo —por lo menos hasta ahora—, ya que la cartelera, en su combate de fondo, será ocupada por Camilo Gaitán y Hugo Corro según afirmó el promotor Leonardo Paludi.

El combate que también viene de una suspensión por enfermedad de Gaitán (la pasada semana), que no le permitió dar el peso reglamentario dentro de la categoría mediano, promete ser un buen espectáculo para los aficionados a esa popular disciplina que es el boxeo.

Hugo Corro y Camilo Gaitán, profesionales de renombre dentro del escalafón argentino de los medianos, tienen los condimentos y conocimientos necesarios como para hacer vivir un viernes a todo boxeo en el estadio de Mitre 1771, escenario donde se realizará el festival de mañana.

Camilo Gaitán llega a este combate en calidad de invicto. Ocho han sido sus presentaciones en el campo rentado, luego de una brillante carrera como púgil amateur. De esos ocho combates, los dos primeros le otorgaron triunfos por puntos, mientras que los seis restantes, fueron una seguidilla espectacular, de nocaut. La última presentación fue quizá la más importante victoria de este entrerriano radicado en la Capital Federal, cuando puso en el piso a Juan "Yanni" García, un boxeador relevante dentro de los hombres argentinos que andan por los 70 kilogramos.

Ese triunfo animó a su manager, Tito Gómez, a que su pupilo viajará a Mendoza y se pusiera frente a Hugo Corro, con todos los riesgos que ese combate promete, y a que Gaitán no sólo deberá enfrentar a su rival en su provincia natal, si no también sentir el peso de una tribuna extraña, que por lógica apoyará seguido y mucho al tunuyanense.

Eso que para Gaitán es una contra, por lógico para Corro será un aliado, y muy importante. Saber que el público está a su favor y esperando una buena faena, actuará en el ánimo del pupilo de Diego Corrientes en forma positiva, haciéndolo llegar al centro del ring, sabiéndose fuerte, poderoso, local y eso es casi un punto a favor en sus tarjetas, si el combate llega a los 10 rounds estipulados.

Gaitán y Corro durante la semana intensificaron su trabajo y volvieron a confirmar lo bueno de sus antecedentes. Gaitán mostró la potencia respetable de sus manos que saca con una velocidad asombrosa y con notable variedad de envíos. Corro por su parte, con la dirección de Diego Corrientes, trabajó un poco más liviano, pero corrigió aspectos defensivos, sin lugar a dudas, el punto clave para cuidar en su combate de mañana.

El programa

El programa de combates es el siguiente: 5 vueltas de 2 x 1: gallo, José Arroyo (Firpo) vs. Ramón Vera (Guaymallén); medio mediano liviano, Luis Jurán (Firpo) vs. Alberto Alfaro, (Tunuyán); mediano, Raúl Caraballo (Lectoure) vs. Alfredo Cruz (Tunuyán); liviano, Héctor Plaza Gutiérrez vs. Juan Carlos Pereyra (Tunuyán); mediano liviano, Luis Mora (Firpo) vs. Alberto Sosa (Tunuyán).

Precios

Estos son los precios de las localidades para el festival de mañana, en la Asociación de Box: ring side 120 pesos; palco 80 pesos; platea, 60 pesos; general 20 pesos; damas, niños y conscriptos 1 pesos.

Atletismo: "Doble cruce de los Andes"

Organizado por la subcomisión municipal de atletismo de la ciudad de Tunuyán, se disputará el 17 de setiembre la prueba denominada "Doble Cruce de los Andes". Se largará desde Tunuyán para arribar a Santiago de Chile el 18. Participarán 20 atletas y deberán cubrir una distancia de 871 km., en dos etapas parciales de 414 y 458 km.

Guía deportiva

Ajedrez

Informó la Dirección de Educación Física de la Universidad Nacional de Cuyo que se encuentra abierta la inscripción para las siguientes actividades: torneo selectivo, que se iniciará el 7 de setiembre y curso superior, que comenzará el 25 del corriente, estando a cargo del titular de la cátedra de ajedrez, profesor Eduardo Hualpa. Podrán participar de estos cursos los alumnos universitarios y egresados recientes que se encuentren en condiciones de intervenir en las próximas competencias de ajedrez.

Aniversario

Continuando con la programación de actos del aniversario de la Unión Vecinal Dorrego, habrá hoy, a las 17, en el cementerio de Godoy Cruz, un homenaje a Damián Alvarez.

Básquetbol

Mañana, continuará en las instalaciones de Andes Talleres la ronda final del torneo de básquetbol "Esteban Giuberti", organizado por el Colegio de Arbitros. Jugarán: Zona "B", 20.45, Regatas vs. Atenas, y Zona "A", 21.45, Andes Talleres vs. Selección Juvenil.

—En Atenas Sport Club seguirá esta noche la disputa del torneo "Pedro Linares". Jugarán a las 21, Anzorena vs. Guillermo Cano. De preliminar lo harán los quintetos de minibásquetbol de Atenas y Guillermo Cano.

Cursos de especialización

Quedaron inaugurados los cursos de especialización deportiva, organizado por el Centro de Investigación, Documentación y Perfeccionamiento del Instituto Nacional de Educación Física de Mendoza. El temario del mismo es el siguiente: vóleibol, handbol, entrenamiento deportivo e investigación - evaluación y estadística aplicados a la Educación Física y Deportes.

Vóleibol

Continuará esta noche el campeonato de vóleibol "Bodas de Plata". Jugarán en cancha de Regatas en las divisiones reserva femenino y masculino y primera masculino Regatas y CE.PA.DA. A las 19.45, 21 y 22, respectivamente.

UNIVERSIDAD CATOLICA ARGENTINA SMBA
FACULTAD DE CIENCIAS ECONOMICAS "SAN FRANCISCO"
Anexa a U.C.A
CURSOS PREUNIVERSITARIOS: Inscripción hasta el 25 de Agosto Horario de 17 a 21 hs.
CARRERAS
TECNICO EN ADMINISTRACION
CONTADOR PUBLICO
LICENCIADO EN ADMINISTRACION DE EMPRESAS
UNICA FACULTAD PRIVADA QUE OTORGA TITULOS NACIONALES EXENTOS DEL EXAMEN DE HABILITACION PROFESIONAL
PATRICIAS MENDOCINAS 1475-MZA

Farmacias de turno en la región de Cuyo

Provincia de Mendoza

Capital. — Hasta las 24: "Chile", Las Heras 501, teléfono 214223 y 214119; "Uspallata", Jorge A. Calle 704, tel. 256480. Día y noche: "San Martín", San Martín 677, tel. 291547; "Herrera", Juan B. Justo 255, tel. 255448; "Buenos Aires", San Martín 2802, tel. 214438.

Policlínico Fleming: Tel. 241810 y 245792.
Hospital Central: tel. 240063 y 245287.
Hospital Emilio Civit: tel. 250000 y 216320.
Hospital Ferroviario: tel. 252600.
Hospital El Carmen: tel. 230279 y 220803.
División Bomberos: tel. 244888.
Servicio Sacerdotal Nocturno: de 21.30 a 6.30, tel. 255654.
Comando Radioeléctrico de la Policía: tel. 244444.

Godoy Cruz. — Hasta las 24: "La Merced", Malvinas Argentinas y 20 de Junio, tel. 221437; "San Antonio", Rivadavia 1703, tel. 220470; "Beltrán", Beltrán 1684, tel. 247755. Día y noche: "San Vicente", Rivadavia y Belgrano, tel. 220170; "Lucena", Francia 809, teléfono 225875; "Trapiche", Italia 1700, tel. 226193.
Las Heras. — Hasta las 24: "Falucho", San Martín 1702, tel. 217077. Día y noche: "San Luis", San Miguel 1420, tel. 251009.
Guaymallén. — Hasta las 24: "San Miguel", Alem 1619, Dorrego, tel. 240725; "Italo Argentina", Alberdi 430, San José, tel. 257717. Día y noche: "Litvin", Adolfo Calle 1052, Dorrego, tel. 241004; "Nueva Ciudad", Videla Correas 199, San José; "Pedro Molina", Pedro Molina 311, Pedro Molina, tel. 256021; "Sarmiento", avenida Libertad 713, Villa Nueva, tel. 261802; "Alhambra", Carril Nacional 67200, Rodeo de la Cruz.
San Martín. — Hasta las 24: "Mayo", 25 de Mayo y Godoy Cruz, tel. 21201. Día y noche: "Libertad", Balcarce 333, tel. 21510.
Luján de Cuyo. — Toda la noche: "Cacciavillani", San Martín 658, tel. 980824.
Maipú. — Día y noche: "Rauek", San Martín 402, teléfono 972424.
Gutiérrez. — Hasta las 24: "Estación", 6 de Setiembre y Maza, tel. 972625. Día y noche: "El Globo", Ozamis 501, tel. 972207.
Junín. — Día y noche: "Del Carmen", Mitre 256, tel. 33.
Rivadavia. — Día y noche: "Digna", San Isidro 820, teléfono 41124.
La Paz. — Día y noche: "Cuesta", Sarmiento y San Martín, tel. 21.
Tunuyán. — Toda la noche: "Nueva", San Martín 1037, teléfono 2463.
La Consulta. — Toda la noche: "La Consulta", San Martín 568, tel. 1.
Villa Atuel. — Toda la noche: "Tonn".
San Rafael. — Toda la noche: "Godoy Cruz", Godoy Cruz 40, tel. 24024 y "Huerta", avenida Hipólito Yrigoyen 25, tel. 22200.
General Alvear. — Toda la noche: "Avenida", Alvear Oeste 16, tel. 2149.
Malargüe. — Toda la noche: "San Antonio", San Martín 530, tel. 47.

Provincia de San Juan

Capital. — Hasta las 24: "Sugasti", Mendoza 1107; "Arévalo", Paula A. de Sarmiento 789, Norte, Desamparados; "Sarmiento", Santa Fe y Catamarca, tel. 280083; "9 de Julio", avenida 9 de Julio 286, Este, tel. 20125 y "Renacimiento", Ceresetto 219, Este, tel. 22038. Toda la noche: "Del Carmen", Santiago del Estero y Belgrano, tel. 23581; "Crisol" Laprida 102, Este, tel. 27124; "Linares", San Martín 5377 Oeste, tel. 23081; "San Roque", República del Líbano 1002; "De Lourdes", avenida San Martín 799, Este, tel. 27303.
Jáchal. — Toda la noche: "Del Pueblo".
Albardón. — Toda la noche: "Luna".
Pocito. — Toda la noche: "De Luján", tel. 69.
25 de Mayo. — Toda la noche: "Balmaceda".
Caucete. — Toda la noche: "Carvajal".

Provincia de San Luis

Capital. — Toda la noche: "Pasteur", Junín 974, teléf. 2990; "Ponce", Belgrano y Caseros; "Del Carmen", Junín 275.
Ciudad de Mercedes. — Toda la noche: "Lavalle", Pedernera 500, tel. 1105; "Barrio Pringles", H. Yrigoyen y Suipacha, tel. 1471; "Avenida", avenida Mitre 1400, tel. 1730; "Díaz", Juan B. Justo 481, tel. 2287.

HOY INAUGURA en RIVADAVIA
Farmacia Lamadrid
de ARGENTINA NORMA BUSTOS
FARMACEUTICA NACIONAL
LAMADRID 630 Frente al Hospital "Carlos Saporiti", Ciudad de Rivadavia.

ESTILO

En nuestra concesionaria tenemos el estilo de Renault 12: linea exterior de avanzada, interior con gran nivel de equipamiento, la mecánica más robusta, la agilidad, la potencia, la excepcional tenida en ruta, la economía, la seguridad de un alto valor de reventa. El gran estilo de Renault 12. Encuéntrelo en nuestra concesionaria.

TENEMOS EL ESTILO PARA USTED!
MILCAR AUTOMOTORES SRL
SAN MARTIN 933 TUNUYAN
VICAM S.A.
LAS HERAS 198 SAN MARTIN
CONCESIONARIO RENAULT